

RELATÓRIO ANALÍTICO - COMPOSIÇÕES DE CUSTOS

COMISSÃO DE LICITAÇÃO
108
03/2016
04/2016

OBRA:	Reforma da Farmácia Central do Município de Jaguaruana	DATA : 23/03/2016	BDI: 26,64%
LOCAL:	Jaguaruana	FONTE:	VERSÃO:
CLIENTE:	Prefeitura Municipal de Jaguaruana	SEINFRA	024.1 COM DESONERAÇÃO
		SINAPI	2018/03 SEM DESONERAÇÃO
			COMPOSIÇÕES PRÓPRIAS

12543 SERVENTE SEINFRA H 0,72000000 9,13 6,57

TOTAL MAO DE OBRA: 16,26

MATERIAL	FONTE	UNID	COEFICIENTE	PREÇO UNITÁRIO	TOTAL
16500 CERÂMICA ESMALTADA DIMENSÕES ACIMA DE 30x30cm (900 cm²) - PEI-5/PEI-4	SEINFRA	M2	1,10000000	32,61	35,87
16508 ARGAMASSA COLANTE PRÉ-FABRICADA P/ CERÂMICAS E PORCELANATOS	SEINFRA	KG	8,00000000	2,00	16,00
TOTAL MATERIAL:					51,87
VALOR:					68,14

4.1. C4424 - PORTA TIPO PARANÁ (0,60 x 2,10 m), COMPLETA (UN)

SERVICO	FONTE	UNID	COEFICIENTE	PREÇO UNITÁRIO	TOTAL
C4421 FORRAMENTO DE MADEIRA L = 15 cm	SEINFRA	CJ	1,00000000	248,61	248,61
C4422 ALIZAR DE MADEIRA L= 5 cm (1 FACE)	SEINFRA	CJ	2,00000000	24,92	49,84
C4423 PORTA TIPO PARANÁ (0,60 x 2,10 m), C/ FERRAGENS	SEINFRA	UN	1,00000000	202,76	202,76
TOTAL SERVICIO:					501,21
VALOR:					501,21

4.2. C4428 - PORTA TIPO PARANÁ (0,80 x 2,10 m), COMPLETA (UN)

SERVICO	FONTE	UNID	COEFICIENTE	PREÇO UNITÁRIO	TOTAL
C4421 FORRAMENTO DE MADEIRA L = 15 cm	SEINFRA	CJ	1,00000000	248,61	248,61
C4422 ALIZAR DE MADEIRA L= 5 cm (1 FACE)	SEINFRA	CJ	2,00000000	24,92	49,84
C4427 PORTA TIPO PARANÁ (0,80 x 2,10 m), C/ FERRAGENS	SEINFRA	UN	1,00000000	221,26	221,26
TOTAL SERVICIO:					519,71
VALOR:					519,71

4.3. 00004917 - PORTA DE ABRIR EM ALUMINIO TIPO VENEZIANA, ACABAMENTO ANODIZADO NATURAL, SEM GUARNICAO/ALIZAR/VISTA (M2)

VALOR: 477,12

4.4. 68050 - PORTA DE CORRER EM ALUMINIO, COM DUAS FOLHAS PARA VIDRO, INCLUSO VIDRO LISO INCOLOR, FECHADURA E PUXADOR, SEM GUARNICAO/ALIZAR/VISTA (M2)

MATERIAL	FONTE	UNID	COEFICIENTE	PREÇO UNITÁRIO	TOTAL
00004922 PORTA DE CORRER EM ALUMINIO, DUAS FOLHAS MOVEIS COM VIDRO, FECHADURA E PUXADOR EMBUTIDO, ACABAMENTO ANODIZADO NATURAL, SEM GUARNICAO/ALIZAR/VISTA	SINAPI	M2	1,00000000	442,57	442,57
TOTAL MATERIAL:					442,57

SERVICO	FONTE	UNID	COEFICIENTE	PREÇO UNITÁRIO	TOTAL
88309 PEDREIRO COM ENCARGOS COMPLEMENTARES	SINAPI	H	1,50000000	19,34	29,01
88316 SERVENTE COM ENCARGOS COMPLEMENTARES	SINAPI	H	1,00000000	14,33	14,33
88626 ARGAMASSA TRAÇO 1:0,5:4,5 (CIMENTO, CAL E AREIA MÉDIA), PREPARO MECÂNICO COM BETONEIRA 400 L. AF_08/2014	SINAPI	M3	0,00400000	294,68	1,18
TOTAL SERVICIO:					44,52
VALOR:					487,08

4.5. 00000599 - JANELA FIXA EM ALUMINIO, 60 X 80 CM (A X L), BATENTE/REQUADRO DE 3 A 14 CM, COM VIDRO, SEM GUARNICAO/ALIZAR (M2)

VALOR: 268,83

RELATÓRIO ANALÍTICO - COMPOSIÇÕES DE CUSTOS

COMISSÃO DE LICITAÇÃO
199
Prestação de Serviços de Engenharia

OBRA:	Reforma da Farmácia Central do Município de Jaguaruana	DATA: 23/03/2018	BDI: 26,64%
LOCAL:	Jaguaruana	VERSAO:	REF:
CLIENTE:	Pre feitura Municipal de Jaguaruana	SEINFRA: 024.1 COM DESONERAÇÃO	HORA: 87,01%
		SINAPI: 2018/03 SEM DESONERAÇÃO	MES: 03/2018
		COMPOSIÇÕES PRÓPRIAS	

5.1. C1209 - EMASSAMENTO DE PAREDES INTERNAS 2 DEMÃOS C/MASSA A ÓLEO (M2)

MAO DE OBRA	UNID	COEFICIENTE	PREÇO UNITÁRIO	TOTAL
10045 AJUDANTE DE PINTOR	H	0,25000000	10,47	2,62
12395 PINTOR	H	0,35000000	13,46	4,71
TOTAL MAO DE OBRA:				7,33

MATERIAL	UNID	COEFICIENTE	PREÇO UNITÁRIO	TOTAL
11347 LIXA PARA MADEIRA/MASSA	UN	0,50000000	0,55	0,28
11512 MASSA CORRIDA A BASE DE OLEO	KG	0,58000000	9,46	5,49
TOTAL MATERIAL:				5,77

VALOR: 13,09

C1615 - LATEX DUAS DEMÃOS EM PAREDES INTERNAS S/MASSA (M2)

MAO DE OBRA	UNID	COEFICIENTE	PREÇO UNITÁRIO	TOTAL
10045 AJUDANTE DE PINTOR	H	0,35000000	10,47	3,66
12395 PINTOR	H	0,40000000	13,46	5,38
TOTAL MAO DE OBRA:				9,04

MATERIAL	UNID	COEFICIENTE	PREÇO UNITÁRIO	TOTAL
11347 LIXA PARA MADEIRA/MASSA	UN	0,25000000	0,55	0,14
11490 LÍQUIDO SELADOR PARA PINTURA LATEX	L	0,12000000	10,04	1,20
12096 TINTA LATEX	L	0,17000000	12,57	2,14
TOTAL MATERIAL:				3,48

VALOR: 12,53

5.3. C1280 - ESMALTE DUAS DEMÃOS EM ESQUADRIAS DE MADEIRA (M2)

MAO DE OBRA	UNID	COEFICIENTE	PREÇO UNITÁRIO	TOTAL
10045 AJUDANTE DE PINTOR	H	0,35000000	10,47	3,66
12395 PINTOR	H	0,40000000	13,46	5,38
TOTAL MAO DE OBRA:				9,04

MATERIAL	UNID	COEFICIENTE	PREÇO UNITÁRIO	TOTAL
10035 AGUARRAZ MINERAL	L	0,04000000	10,46	0,42
11100 ESMALTE SINTETICO	L	0,18000000	12,00	1,92
11199 FUNDO BRANCO FOSCO NIVELADOR P/ MADEIRAS	L	0,13000000	16,18	2,10
11347 LIXA PARA MADEIRA/MASSA	UN	0,40000000	0,55	0,22
TOTAL MATERIAL:				4,66

VALOR: 13,71

5.4. 88423 - APLICAÇÃO MANUAL DE PINTURA COM TINTA TEXTURIZADA ACRÍLICA EM PAREDES EXTERNAS DE CASAS, UMA COR. AF 06/2014 (M2)

MATERIAL	UNID	COEFICIENTE	PREÇO UNITÁRIO	TOTAL
00038877 MASSA PARA TEXTURA LISA DE BASE ACRILICA, USO INTERNO E EXTERNO	KG	1,93800000	5,52	10,70
TOTAL MATERIAL:				10,70

SERVICO	UNID	COEFICIENTE	PREÇO UNITÁRIO	TOTAL
88310 PINTOR COM ENCARGOS COMPLEMENTARES	H	0,17800000	19,27	3,39

RELATÓRIO ANALÍTICO - COMPOSIÇÕES DE CUSTOS

COMISSÃO DE LICITAÇÃO
200
11/03/2018
Rubrica
74,47%
04/2018
11/03/2018

OBRA:	Reforma da Farmácia Central do Município de Jaguaruana	DATA : 23/03/2018	U.I	BDI : 26,64%
LOCAL:	Jaguaruana	FONTE	VERSÃO	HORA
CLIENTE:	Prefeita Municipal de Jaguaruana	SEINFRA	024.1 COM DESONERAÇÃO	03/2016
		SINAPI	2018/03 SEM DESONERAÇÃO	04/2018
			COMPOSIÇÕES PRÓPRIAS	

88316	SERVENTE COM ENCARGOS COMPLEMENTARES	SINAPI	H	0,04400000	14,33	0,63
TOTAL SERVIÇO:						4,02
VALOR:						14,71

6.1. C0348 - BACIA DE LOUÇA BRANCA C/CAIXA ACOPLADA (UN)

MAO DE OBRA	FONTE	UNID	COEFICIENTE	PREÇO UNITÁRIO	TOTAL
I0043 AJUDANTE DE ENCANADOR	SEINFRA	H	2,00000000	10,47	20,94
I2320 ENCANADOR	SEINFRA	H	2,00000000	13,46	26,92
TOTAL MAO DE OBRA:					47,86

MATERIAL	FONTE	UNID	COEFICIENTE	PREÇO UNITÁRIO	TOTAL
I0171 BACIA LOUÇA BRANCA PARA CAIXA ACOPLADA	SEINFRA	UN	1,00000000	239,70	239,70
I0301 BUCHA PLASTICA 8MM	SEINFRA	UN	2,00000000	0,17	0,34
I0406 CAIXA ACOPLADA DE LOUÇA BRANCA PARA BACIA	SEINFRA	UN	1,00000000	152,60	152,60
I1091 ENGATE CROMADO	SEINFRA	UN	1,00000000	16,06	16,06
I1180 FITA DE VEDAÇÃO	SEINFRA	M	0,56000000	0,38	0,21
I1579 PARAFUSO CROMADO P/FIXAÇÃO SANITARIOS	SEINFRA	UN	2,00000000	2,55	5,10
I1925 TAMPA PLASTICA PARA BACIA	SEINFRA	UN	1,00000000	20,90	20,90
TOTAL MATERIAL:					434,91
VALOR:					482,79

6.2. C0357 - BANCADA DE GRANITO (OUTRAS CORES) E= 3cm (COLOCADO) (M2)

MAO DE OBRA	FONTE	UNID	COEFICIENTE	PREÇO UNITÁRIO	TOTAL
I2391 PEDREIRO	SEINFRA	H	1,20000000	13,46	16,15
I2543 SERVENTE	SEINFRA	H	2,00000000	9,13	18,26
TOTAL MAO DE OBRA:					34,41

MATERIAL	FONTE	UNID	COEFICIENTE	PREÇO UNITÁRIO	TOTAL
I0108 AREIA GROSSA	SEINFRA	M3	0,00800000	50,00	0,40
I0805 CIMENTO PORTLAND	SEINFRA	KG	3,20000000	0,50	1,60
I1230 BANCADA DE GRANITO OUTRAS CORES, E=3cm	SEINFRA	M2	1,00000000	342,40	342,40
TOTAL MATERIAL:					344,40
VALOR:					378,81

6.3. C1996 - PORTA TOALHA DE PAPEL - METALICO (INSTALADO) (UN)

MAO DE OBRA	FONTE	UNID	COEFICIENTE	PREÇO UNITÁRIO	TOTAL
I2391 PEDREIRO	SEINFRA	H	0,50000000	13,46	6,73
TOTAL MAO DE OBRA:					6,73

MATERIAL	FONTE	UNID	COEFICIENTE	PREÇO UNITÁRIO	TOTAL
I1717 PORTA TOALHA DE PAPEL - METÁLICO	SEINFRA	UN	1,00000000	31,20	31,20
TOTAL MATERIAL:					31,20
VALOR:					37,93

6.4. C1990 - PORTA SABÃO LÍQUIDO DE VIDRO (INSTALADO) (UN)

MAO DE OBRA	FONTE	UNID	COEFICIENTE	PREÇO UNITÁRIO	TOTAL
I2391 PEDREIRO	SEINFRA	H	0,50000000	13,46	6,73

RELATÓRIO ANALÍTICO - COMPOSIÇÕES DE CUSTOS

COMISSÃO DE LICITAÇÃO
201

OBRA:	Reforma da Farmácia Central do Município de Jaguaruana	DATA: 23/03/2018	BDI: 26,5%
LOCAL:	Jaguaruana	FONTE:	VERSÃO:
CLIENTE:	Prefeitura Municipal de Jaguaruana	SEINFRA	024.1 COM DESONERAÇÃO
		SINAPI	2018/03 SEM DESONERAÇÃO
			COMPOSIÇÕES PRÓPRIAS

TOTAL MAO DE OBRA: 6,73

MATERIAL	FONTE	UNID	COEFICIENTE	PREÇO UNITÁRIO	TOTAL
11712 PORTA SABÃO LÍQUIDO DE VIDRO	SEINFRA	UN	1,00000000	28,90	28,90
TOTAL MATERIAL:					28,90
VALOR:					35,63

6.5. C4670 - PORTA PAPEL METÁLICO (UN)

MAO DE OBRA	FONTE	UNID	COEFICIENTE	PREÇO UNITÁRIO	TOTAL
12391 PEDREIRO	SEINFRA	H	0,50000000	13,46	6,73
TOTAL MAO DE OBRA:					6,73

MATERIAL	FONTE	UNID	COEFICIENTE	PREÇO UNITÁRIO	TOTAL
18670 PORTA PAPEL METÁLICO	SEINFRA	UN	1,00000000	19,80	19,80
TOTAL MATERIAL:					19,80
VALOR:					26,53

6.6. C1283 - ESPELHO TIPO CRISMETAL, MOD. P/WC (INSTALADO) (UN)

MATERIAL	FONTE	UNID	COEFICIENTE	PREÇO UNITÁRIO	TOTAL
11107 ESPELHO TIPO CRISMETAL, MOD. P/WC (INSTALADO)	SEINFRA	UN	1,00000000	82,85	82,85
TOTAL MATERIAL:					82,85
VALOR:					82,85

6.7. 86903 - LAVATÓRIO LOUÇA BRANCA COM COLUNA, 45 X 55CM OU EQUIVALENTE, PADRÃO MÉDIO - FORNECIMENTO E INSTALAÇÃO. AF 12/2013 (UN)

MATERIAL	FONTE	UNID	COEFICIENTE	PREÇO UNITÁRIO	TOTAL
00004351 PARAFUSO NIQUELADO 3 1/2" COM ACABAMENTO CROMADO PARA FIXAR PEÇA SANITÁRIA, INCLUI PORCA CEGA, ARRUELA E BUCHA DE NYLON TAMANHO S-8	SINAPI	UN	6,00000000	6,62	39,72
00010426 LAVATORIO LOUCA BRANCA COM COLUNA *54 X 44* CM	SINAPI	UN	1,00000000	162,04	162,04
00037329 REJUNTE EPOXI BRANCO	SINAPI	KG	0,14430000	44,30	6,39
TOTAL MATERIAL:					208,15

SERVICO	FONTE	UNID	COEFICIENTE	PREÇO UNITÁRIO	TOTAL
88267 ENCANADOR OU BOMBEIRO HIDRÁULICO COM ENCARGOS COMPLEMENTARES	SINAPI	H	1,47000000	19,30	28,37
88316 SERVENTE COM ENCARGOS COMPLEMENTARES	SINAPI	H	0,65000000	14,33	9,31
TOTAL SERVIÇO:					37,68
VALOR:					245,83

7.1. C1950 - PONTO SANITÁRIO, MATERIAL E EXECUÇÃO (PT)

MAO DE OBRA	FONTE	UNID	COEFICIENTE	PREÇO UNITÁRIO	TOTAL
10043 AJUDANTE DE ENCANADOR	SEINFRA	H	3,00000000	10,47	31,41
12320 ENCANADOR	SEINFRA	H	3,00000000	13,46	40,38
12543 SERVENTE	SEINFRA	H	2,50000000	9,13	22,83
TOTAL MAO DE OBRA:					94,62

MATERIAL	FONTE	UNID	COEFICIENTE	PREÇO UNITÁRIO	TOTAL
10108 AREIA GROSSA	SEINFRA	M3	0,00400000	50,00	0,20
10441 CAL HIDRATADA	SEINFRA	KG	3,00000000	0,74	2,22

RELATÓRIO ANALÍTICO - COMPOSIÇÕES DE CUSTOS

COMISSÃO DE LICITAÇÃO
202
PREFEITURA MUNICIPAL DE JAGUARUANA

OBRA:	Reforma da Farmácia Central do Município de Jaguaruana	DATA: 23/03/2018	BDI: 28,64%
LOCAL:	Jaguaruana	FONTE:	VERSÃO:
CLIENTE:	Prefeitura Municipal de Jaguaruana	SEINFRA	024.1 COM DESONERAÇÃO
		SINAPI	2018/03 SEM DESONERAÇÃO
			COMPOSIÇÕES PRÓPRIAS

ITEM	DESCRIÇÃO	FONTE	UNID	QTD	PREÇO UNITÁRIO	TOTAL
10805	CIMENTO PORTLAND	SEINFRA	KG	3,00000000	0,50	1,50
11282	JOELHO PVC PARA ESGOTO DE 100MM	SEINFRA	UN	1,00000000	5,80	5,80
11283	JOELHO PVC PARA ESGOTO DE 40MM	SEINFRA	UN	2,00000000	1,40	2,80
11284	JOELHO PVC PARA ESGOTO DE 50MM	SEINFRA	UN	1,00000000	1,90	1,90
12012	TE PVC RIGIDO. PARA ESGOTO - 100MM (4')	SEINFRA	UN	1,00000000	10,45	10,45
12013	TE PVC RIGIDO. PARA ESGOTO - 40MM (1 1/2')	SEINFRA	UN	1,00000000	3,48	3,48
12193	TUBO PVC ESGOTO DE 100MM (4')	SEINFRA	M	0,33000000	9,33	3,08
12194	TUBO PVC ESGOTO DE 40MM (1 1/2')	SEINFRA	M	1,50000000	3,60	5,40
12195	TUBO PVC ESGOTO DE 50MM (2')	SEINFRA	M	0,50000000	5,50	2,75
TOTAL MATERIAL:						39,58
VALOR:						134,21

2. C1948 - PONTO HIDRÁULICO, MATERIAL E EXECUÇÃO (PT)

MAO DE OBRA	FONTE	UNID	COEFICIENTE	PREÇO UNITÁRIO	TOTAL	
10043	AJUDANTE DE ENCANADOR	SEINFRA	H	3,00000000	10,47	31,41
12320	ENCANADOR	SEINFRA	H	3,00000000	13,46	40,38
12543	SERVENTE	SEINFRA	H	2,50000000	9,13	22,83
TOTAL MAO DE OBRA:					94,62	

MATERIAL	FONTE	UNID	COEFICIENTE	PREÇO UNITÁRIO	TOTAL	
10108	AREIA GROSSA	SEINFRA	M3	0,00350000	50,00	0,18
10441	CAL HIDRATADA	SEINFRA	KG	2,50000000	0,74	1,85
10805	CIMENTO PORTLAND	SEINFRA	KG	2,50000000	0,50	1,25
10884	COTOVELO PVC SOLDAVEL DE 25MM	SEINFRA	UN	2,00000000	0,80	1,60
10885	COTOVELO PVC SOLDAVEL DE 32MM	SEINFRA	UN	4,00000000	1,60	6,40
11293	JOELHO PVC ROSCAVEL DE 1"	SEINFRA	UN	1,00000000	3,10	3,10
11412	LUVA PVC SOLDAVEL DE 32MM	SEINFRA	UN	2,00000000	1,20	2,40
11426	LUVA REDUÇÃO PVC SOLDAVEL DE 32X25MM	SEINFRA	UN	1,00000000	2,20	2,20
11973	TE PVC SOLDAVEL 32MM	SEINFRA	UN	1,00000000	2,30	2,30
12200	TUBO PVC SOLDÁVEL DE 25MM (3/4')	SEINFRA	M	1,20000000	2,45	2,94
12201	TUBO PVC SOLDÁVEL DE 32MM (1')	SEINFRA	M	5,00000000	6,00	30,00
TOTAL MATERIAL:					64,22	

VALOR: 148,84

8.1. C1947 - PONTO ELÉTRICO, MATERIAL E EXECUÇÃO (PT)

MAO DE OBRA	FONTE	UNID	COEFICIENTE	PREÇO UNITÁRIO	TOTAL	
10042	AJUDANTE DE ELETRICISTA	SEINFRA	H	3,00000000	10,47	31,41
12312	ELETRICISTA	SEINFRA	H	3,00000000	13,46	40,38
12543	SERVENTE	SEINFRA	H	2,50000000	9,13	22,83
TOTAL MAO DE OBRA:					94,62	

MATERIAL	FONTE	UNID	COEFICIENTE	PREÇO UNITÁRIO	TOTAL	
10356	CABO ISOLADO PVC 750V 2,5 MM2	SEINFRA	M	12,00000000	1,21	14,52
10419	CAIXA ESTAMPADA 3"X3", 4"X2", 4"X4" - CHAPA 18	SEINFRA	UN	1,00000000	1,06	1,06
10428	CAIXA PASSAG. CHAPA C/TAMPA PARAF. 100X100X80MM	SEINFRA	UN	1,00000000	7,41	7,41
10957	CURVA DE PVC RIGIDO PARA ELETRODUTO DE 3/4"	SEINFRA	UN	1,00000000	2,10	2,10
10981	DISJUNTOR MONOPOLAR 16A	SEINFRA	UN	0,10000000	8,30	0,83

RELATÓRIO ANALÍTICO - COMPOSIÇÕES DE CUSTOS

COMISSÃO DE LICITAÇÃO
208
PREFEITURA MUNICIPAL DE JAGUARUANA
03/2016

OBRA:	Reforma da Farmácia Central do Município de Jaguaruana	DATA: 23/03/2018	BDI: 26,84%
LOCAL:	Jaguaruana	SEINFRA	024.1 COM DESONERAÇÃO
CLIENTE:	Prefeitura Municipal de Jaguaruana	SINAPI	2018/03 SEM DESONERAÇÃO
			COMPOSIÇÕES PRÓPRIAS

11075	ELETRODUTO DE PVC RIGIDO 3/4"	SEINFRA	M	3,00000000	3,20	9,60
11105	ESPELHO 4"X2" OU 3"X3"	SEINFRA	UN	1,00000000	2,10	2,10
11181	FITA ISOLANTE	SEINFRA	M	3,00000000	0,69	2,07
11262	INTERRUPTOR 2 TECLAS PARALELO 1 TOMADA 2POLOS	SEINFRA	UN	1,00000000	16,23	16,23
11409	LUVA DE PVC RIGIDO PARA ELETRODUTO 3/4"	SEINFRA	UN	2,00000000	0,83	1,66
TOTAL MATERIAL:						57,58
VALOR:						152,21

8.2. C1638 - LUMINÁRIA FLUORESCENTE COMPLETA (2 X 32)W (UN)

MAO DE OBRA	FONTE	UNID	COEFICIENTE	PREÇO UNITÁRIO	TOTAL
10042	AJUDANTE DE ELETRICISTA	SEINFRA	H	1,10000000	11,52
12312	ELETRICISTA	SEINFRA	H	1,10000000	14,81
TOTAL MAO DE OBRA:					26,33
MATERIAL	FONTE	UNID	COEFICIENTE	PREÇO UNITÁRIO	TOTAL
11371	LUMINARIA FLUORESCENTE COMPLETA (2 X 32)W	SEINFRA	UN	1,00000000	94,63
TOTAL MATERIAL:					94,63
VALOR:					120,96

8.3. C1481 - INTERRUPTOR DUAS TECLAS PARALELO 10A 250V (UN)

MAO DE OBRA	FONTE	UNID	COEFICIENTE	PREÇO UNITÁRIO	TOTAL
10042	AJUDANTE DE ELETRICISTA	SEINFRA	H	0,53000000	5,55
12312	ELETRICISTA	SEINFRA	H	0,53000000	7,13
TOTAL MAO DE OBRA:					12,68
MATERIAL	FONTE	UNID	COEFICIENTE	PREÇO UNITÁRIO	TOTAL
11261	INTERRUPTOR 2 TECLAS PARALELO	SEINFRA	UN	1,00000000	13,90
TOTAL MATERIAL:					13,90
VALOR:					26,59

8.4. C1949 - PONTO LÓGICO, MATERIAL E EXECUÇÃO (PT)

MAO DE OBRA	FONTE	UNID	COEFICIENTE	PREÇO UNITÁRIO	TOTAL
10042	AJUDANTE DE ELETRICISTA	SEINFRA	H	3,00000000	31,41
12312	ELETRICISTA	SEINFRA	H	3,00000000	40,38
12543	SERVENTE	SEINFRA	H	2,50000000	22,83
TOTAL MAO DE OBRA:					94,62
MATERIAL	FONTE	UNID	COEFICIENTE	PREÇO UNITÁRIO	TOTAL
10363	CABO LOGICO/VIDEO COAXIAL 75 (OHMS)	SEINFRA	M	4,00000000	5,68
10419	CAIXA ESTAMPADA 3"X3", 4"X2", 4"X4" - CHAPA 18	SEINFRA	UN	1,00000000	1,06
10428	CAIXA PASSAG. CHAPA C/TAMPA PARAF. 100X100X30MM	SEINFRA	UN	0,33000000	2,45
10957	CURVA DE PVC RIGIDO PARA ELETRODUTO DE 3/4"	SEINFRA	UN	1,00000000	2,10
11075	ELETRODUTO DE PVC RIGIDO 3/4"	SEINFRA	M	3,00000000	9,60
11409	LUVA DE PVC RIGIDO PARA ELETRODUTO 3/4"	SEINFRA	UN	2,00000000	1,66
TOTAL MATERIAL:					22,55
VALOR:					117,17

RELATÓRIO ANALÍTICO - COMPOSIÇÕES DE CUSTOS

COMISSÃO DE LICITAÇÃO
204
BDI: 26,64%
RUBRICA 03/2016
04/2018
COMISSÃO DE LICITAÇÃO

OBRA:	Reforma da Farmácia Central do Município de Jaguaruana	DATA: 23/03/2018	BDI: 26,64%
LOCAL:	Jaguaruana	FONTE:	VERSÃO:
CLIENTE:	Prefeitura Municipal de Jaguaruana	SEINFRA	024.1 COM DESONERAÇÃO 87,01%
		SINAPI	2018/03 SEM DESONERAÇÃO 118,18% 7447%
			COMPOSIÇÕES PRÓPRIAS

9.1.1. C0836 - CONCRETO NÃO ESTRUTURAL PREPARO MANUAL (M3)

MAO DE OBRA	FONTE	UNID	COEFICIENTE	PREÇO UNITÁRIO	TOTAL
I2543 SERVENTE	SEINFRA	H	10,00000000	9,13	91,30
TOTAL MAO DE OBRA:					91,30

MATERIAL	FONTE	UNID	COEFICIENTE	PREÇO UNITÁRIO	TOTAL
10109 AREIA MEDIA	SEINFRA	M3	0,77800000	46,00	35,79
10280 BRITA	SEINFRA	M3	0,96580000	56,00	54,08
10805 CIMENTO PORTLAND	SEINFRA	KG	220,00000000	0,50	110,00
TOTAL MATERIAL:					199,87

VALOR: 291,13

9.2. C0925 - CORRIMÃO EM TUBO GALVANIZADO DE 2" (M)

MATERIAL	FONTE	UNID	COEFICIENTE	PREÇO UNITÁRIO	TOTAL
10864 CORRIMÃO EM TUBO GALVANIZADO 2"	SEINFRA	M	1,00000000	67,47	67,47
TOTAL MATERIAL:					67,47

VALOR: 67,47

10.1. C1628 - LIMPEZA GERAL (M2)

MAO DE OBRA	FONTE	UNID	COEFICIENTE	PREÇO UNITÁRIO	TOTAL
I2543 SERVENTE	SEINFRA	H	0,70000000	9,13	6,39
TOTAL MAO DE OBRA:					6,39

VALOR: 6,39

Eng. George Barbosa de
Engenheiro Civil
CREA - CE 55144

Handwritten signature

QUADRO	Rubrica
DEMOLIR	
CONSTRUIR	

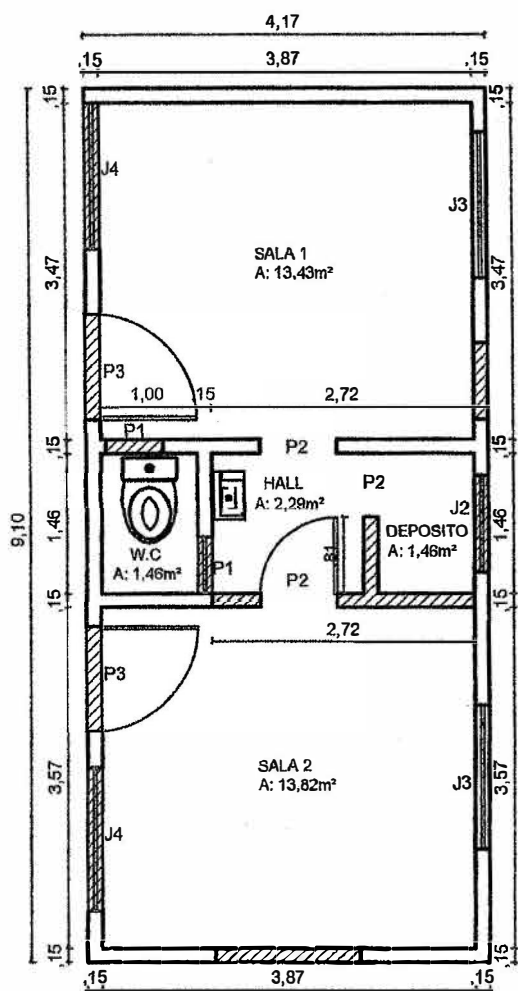

01 PLANTA BAIXA DEMOLIR/CONSTRUIR

QUADRO DE ESQUADRIAS	
P1	0,60 X 2,10
P2	0,80 X 2,10
P3	1,10 X 2,10
P4	1,50 X 2,10
J1	0,80 X 0,60
J2	1,00 X 0,50
J3	1,50 X 0,50
J4	1,50 X 1,10

Eng. George Barbosa de Almeida
Engenheiro Civil
CREA - CE 55144

PROJETO: REFORMA DA FARMÁCIA CENTRAL DO MUNICIPAL DE JAGUARUANA		PROJETO 2018	
DESENHO	PROPRIETÁRIO / LOCAL	PRANCHA	REV.
VERIF.	PREFEITURA MUNICIPAL DE JAGUARUANA	01/02	0
DATA MAIO/2018	AVENIDA SIMÃO DE GÓIS CENTRO - JAGUARUANA / CE	ESCALA 1:75 A4	
ASSUNTO PLANTA BAIXA DEMOLIR/CONSTRUIR			
RESP. TÉCNICO: ENG. CIVIL: GEORGE BARBOSA DE ALMEIDA - CREA CE - RNP - 061392791-5			

QUADRO	
DEMOLIR	
CONSTRUIR	

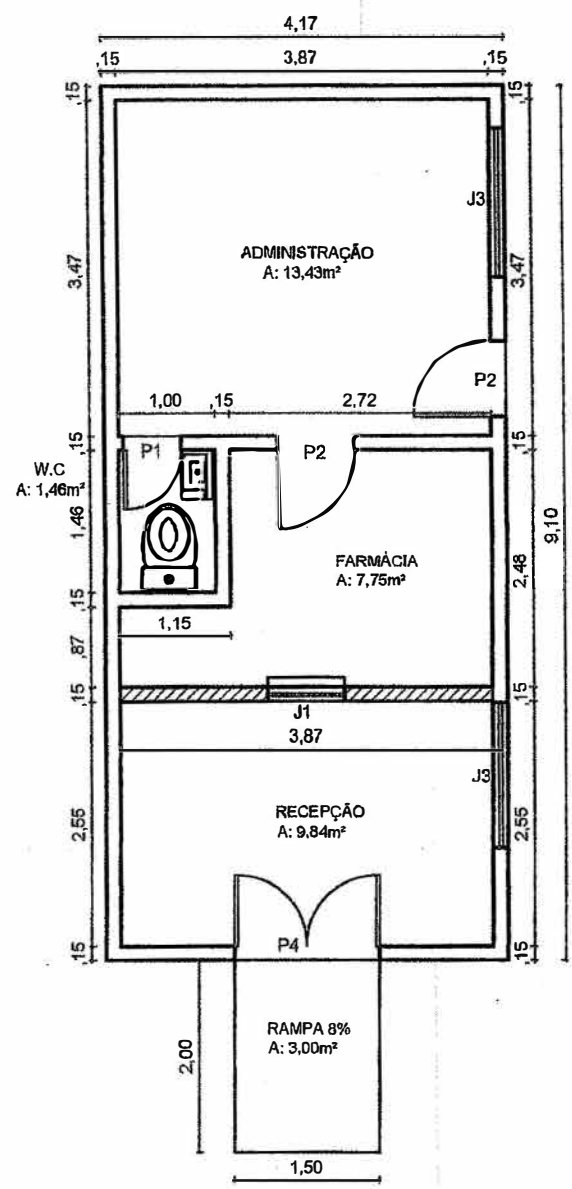

02 PLANTA BAIXA FARMÁCIA CENTRAL

Eng. George Barbosa de Almeida
Engenheiro Civil
CREA - CE 56144

P1	0,60 X 2,10
P2	0,80 X 2,10
P3	1,10 X 2,10
P4	1,50 X 2,10
J1	0,80 X 0,60
J2	1,00 X 0,50
J3	1,50 X 0,50
J4	1,50 X 1,10

PROJETO: REFORMA DA FARMÁCIA CENTRAL DO MUNICIPAL DE JAGUARUANA		PROJETO 2018	
DESENHO	PROPRIETÁRIO / LOCAL	PRANCHA	REV.
VERIF.	PREFEITURA MUNICIPAL DE JAGUARUANA	02/02	0
DATA MAIO/2018	AVENIDA SIMÃO DE GÓIS CENTRO - JAGUARUANA / CE	ESCALA	A4
ASSUNTO		1:75	
PLANTA BAIXA FARMÁCIA CENTRAL			
RESP. TÉCNICO: ENG. CIVIL: GEORGE BARBOSA DE ALMEIDA - CREA CE - RNP - 061392791-5			



Anotação de Responsabilidade Técnica - ART
Lei nº 6.496, de 7 de dezembro de 1977

CREA-CE

Conselho Regional de Engenharia e Agronomia do Ceará

COMISSÃO DE LICITAÇÃO
Página 12
Fis
ART OBRA / SERVIÇO
Nº CE20180340672
Prefeitura de Jaguaruana
INICIAL

1. Responsável Técnico

GEORGE BARBOSA DE ALMEIDA

Título profissional: **ENGENHEIRO CIVIL**

RNP: **061392791-5**

2. Contratante

Contratante: **Município de Jaguaruana**

CPF/CNPJ: **07.615.750/0001-17**

PRAÇA Francisco adolfo da rocha

Nº: **404**

Complemento:

Bairro: **Centro**

Cidade: **Jaguaruana**

UF: **CE**

CEP: **62823000**

País: **Brasil**

Telefone:

Email: **Finacas@jaguaruana.ce.gov.br**

Contrato: **Não especificado**

Celebrado em:

Valor: **R\$ 33.133,70**

Tipo de contratante: **PESSOA JURIDICA DE DIREITO PUBLICO**

Ação Institucional: **NENHUMA - NÃO OPTANTE**

3. Dados da Obra/Serviço

Proprietário: **Município de Jaguaruana**

CPF/CNPJ: **07.615.750/0001-17**

AVENIDA Simão de Goes

Nº: **SN**

Complemento:

Bairro: **Centro**

Cidade: **Jaguaruana**

UF: **CE**

CEP: **62823000**

Telefone:

Email: **Finacas@jaguaruana.ce.gov.br**

Coordenadas Geográficas: **Latitude: 0 Longitude: 0**

Data de Início: **21/05/2018**

Previsão de término: **21/05/2019**

Finalidade: **Outro**

4. Atividade Técnica

	Quantidade	Unidade
A1 - ATUACAO		
38 - ORÇAMENTO > RESOLUÇÃO 1025 -> OBRAS E SERVIÇOS - ARQUITETURA -> #0824.1 - OBRAS E SERVIÇOS - ARQUITETURA	1,00	un
5 - PROJETO > RESOLUÇÃO 1025 -> OBRAS E SERVIÇOS - ARQUITETURA -> #0824.1 - OBRAS E SERVIÇOS - ARQUITETURA	1,00	un
38 - ORÇAMENTO > RESOLUÇÃO 1025 -> OBRAS E SERVIÇOS - CONSTRUÇÃO CIVIL -> EDIFICAÇÕES -> #1002 - INSTALAÇÃO ELÉTRICA DE BAIXA TENSÃO	1,00	un
5 - PROJETO > RESOLUÇÃO 1025 -> OBRAS E SERVIÇOS - CONSTRUÇÃO CIVIL -> EDIFICAÇÕES -> #1002 - INSTALAÇÃO ELÉTRICA DE BAIXA TENSÃO	1,00	un
38 - ORÇAMENTO > RESOLUÇÃO 1025 -> OBRAS E SERVIÇOS - CONSTRUÇÃO CIVIL -> EDIFICAÇÕES -> #1003 - INSTALAÇÃO HIDRÁULICA	1,00	un
5 - PROJETO > RESOLUÇÃO 1025 -> OBRAS E SERVIÇOS - CONSTRUÇÃO CIVIL -> EDIFICAÇÕES -> #1003 - INSTALAÇÃO HIDRÁULICA	1,00	un
38 - ORÇAMENTO > RESOLUÇÃO 1025 -> OBRAS E SERVIÇOS - CONSTRUÇÃO CIVIL -> EDIFICAÇÕES -> #1005 - INSTALAÇÃO SANITÁRIA	1,00	un
5 - PROJETO > RESOLUÇÃO 1025 -> OBRAS E SERVIÇOS - CONSTRUÇÃO CIVIL -> EDIFICAÇÕES -> #1005 - INSTALAÇÃO SANITÁRIA	1,00	un
38 - ORÇAMENTO > RESOLUÇÃO 1025 -> OBRAS E SERVIÇOS - CONSTRUÇÃO CIVIL -> EDIFICAÇÕES -> #1010 - SISTEMA DE PREVENÇÃO E COMBATE A INCÊNDIO	1,00	un
5 - PROJETO > RESOLUÇÃO 1025 -> OBRAS E SERVIÇOS - CONSTRUÇÃO CIVIL -> EDIFICAÇÕES -> #1010 - SISTEMA DE PREVENÇÃO E COMBATE A INCÊNDIO	1,00	un
38 - ORÇAMENTO > RESOLUÇÃO 1025 -> OBRAS E SERVIÇOS - CONSTRUÇÃO CIVIL -> EDIFICAÇÕES -> EDIFICAÇÃO -> #1177 - ALVENARIA	1,00	un
5 - PROJETO > RESOLUÇÃO 1025 -> OBRAS E SERVIÇOS - CONSTRUÇÃO CIVIL -> EDIFICAÇÕES -> EDIFICAÇÃO -> #1177 - ALVENARIA	1,00	un
38 - ORÇAMENTO > RESOLUÇÃO 1025 -> OBRAS E SERVIÇOS - CONSTRUÇÃO CIVIL -> SISTEMAS ESTRUTURAIS -> ESTRUTURA -> #1258 - CONCRETO ARMADO	1,00	un
5 - PROJETO > RESOLUÇÃO 1025 -> OBRAS E SERVIÇOS - CONSTRUÇÃO CIVIL -> SISTEMAS ESTRUTURAIS -> ESTRUTURA -> #1258 - CONCRETO ARMADO	1,00	un
A7 - FISCALIZACAO		
17 - FISCALIZAÇÃO > RESOLUÇÃO 1025 -> OBRAS E SERVIÇOS - ARQUITETURA -> #0824.1 - OBRAS E SERVIÇOS - ARQUITETURA	1,00	un



Anotação de Responsabilidade Técnica - ART
Lei nº 6.496, de 7 de dezembro de 1977

CREA-CE

Conselho Regional de Engenharia e Agronomia do Ceará

COMISSÃO DE LICITAÇÃO
 Página 212/208

ART OBRA / SERVIÇO
 Nº CE20180340672

INICIAL

17 - FISCALIZAÇÃO > RESOLUÇÃO 1025 -> OBRAS E SERVIÇOS - CONSTRUÇÃO CIVIL -> EDIFICAÇÕES -> #1002 - INSTALAÇÃO ELÉTRICA DE BAIXA TENSÃO	1,00	un
17 - FISCALIZAÇÃO > RESOLUÇÃO 1025 -> OBRAS E SERVIÇOS - CONSTRUÇÃO CIVIL -> EDIFICAÇÕES -> #1003 - INSTALAÇÃO HIDRÁULICA	1,00	un
17 - FISCALIZAÇÃO > RESOLUÇÃO 1025 -> OBRAS E SERVIÇOS - CONSTRUÇÃO CIVIL -> EDIFICAÇÕES -> #1005 - INSTALAÇÃO SANITÁRIA	1,00	un
17 - FISCALIZAÇÃO > RESOLUÇÃO 1025 -> OBRAS E SERVIÇOS - CONSTRUÇÃO CIVIL -> EDIFICAÇÕES -> #1010 - SISTEMA DE PREVENÇÃO E COMBATE A INCÊNDIO	1,00	un
17 - FISCALIZAÇÃO > RESOLUÇÃO 1025 -> OBRAS E SERVIÇOS - CONSTRUÇÃO CIVIL -> EDIFICAÇÕES -> EDIFICAÇÃO -> #1177 - ALVENARIA	1,00	un
17 - FISCALIZAÇÃO > RESOLUÇÃO 1025 -> OBRAS E SERVIÇOS - CONSTRUÇÃO CIVIL -> SISTEMAS ESTRUTURAIS -> ESTRUTURA -> #1258 - CONCRETO ARMADO	1,00	un

Após a conclusão das atividades técnicas o profissional deverá proceder a baixa desta ART

5. Observações

Projeto, orçamento e fiscalização da farmácia central do município de Jaguaruana.

6. Declarações

- Declaro que estou cumprindo as regras de acessibilidade previstas nas normas técnicas da ABNT, na legislação específica e no decreto n. 5296/2004.

7. Entidade de Classe

ASSOCIAÇÃO BRASILEIRA DE ENGENHEIROS CIVIS (ABENC)

8. Assinaturas

Declaro serem verdadeiras as informações acima

 GEORGE BARBOSA DE ALMEIDA - CPF: 009.907.853-93

Engenheiro Civil
CREA - CE 55144

Local

data

Município de Jaguaruana - CNPJ: 07.615.750/0001-17

9. Informações

* A ART é válida somente quando quitada, mediante apresentação do comprovante do pagamento ou conferência no site do Crea.

* Somente é considerada válida a ART quando estiver cadastrada no CREA, quitada, possuir as assinaturas originais do profissional e contratante.

10. Valor

Valor da ART: R\$ 218,54

Pago em: 23/05/2018

Nosso Número: 8212633721



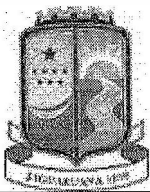

PROCESSO ADMINISTRATIVO Nº 03.02-002/2017
 TOMADA DE PREÇOS Nº 004/2018-TP
 ANEXO II - MODELO DE PROPOSTA

IDENTIFICAÇÃO DO LICITANTE PESSOA JURÍDICA:

RAZÃO SOCIAL	CNPJ
PESSOA PARA CONTATO	TELEFONE
DATA DA PROPOSTA	

ESPECIFICAÇÃO DO OBJETO: Contratação de Empresa especializada no ramo de Engenharia, para execução, mediante Regime de Empreitada por Preço Global, de obras de reforma da Farmácia Central do Município de Jaguaruana, Estado do Ceará.

PROPOSTA DE PREÇOS

ITEM	CÓDIGO	DESCRIÇÃO	FONTE	UND	QUANTIDADE	PREÇO UNITÁRIO R\$	PREÇO TOTAL R\$
1	Serviços Preliminares						
1.1	C4541	PLACA PADRÃO DE OBRA, TIPO BANNER	SEINFRA	M2	6,00	R\$	R\$
1.2	C1043	DEMOLIÇÃO DE ALVENARIA DE TIJOLOS S/ REAPROVEITAMENTO	SEINFRA	M3	2,39	R\$	R\$
1.3	C1074	DEMOLIÇÃO DE REVESTIMENTO C/CERÂMICAS	SEINFRA	M2	158,08	R\$	R\$
1.4	C1070	DEMOLIÇÃO DE REVESTIMENTO C/ARGAMASSA	SEINFRA	M2	104,77	R\$	R\$
1.5	C1049	DEMOLIÇÃO DE CONCRETO SIMPLES	SEINFRA	M3	0,15	R\$	R\$
1.6	C0702	CARGA MANUAL DE ENTULHO EM CAMINHÃO BASCULANTE	SEINFRA	M3	2,54	R\$	R\$
1.7	C2533	TRANSPORTE DE MATERIAL, EXCETO ROCHA EM CAMINHÃO ATÉ 5 KM	SEINFRA	M3	2,54	R\$	R\$
2	Paredes e Paineis						
2.1	C0073	ALVENARIA DE TIJOLO CERÂMICO FURADO (9x19x19)cm C/ARGAMASSA MISTA DE CAL HIDRATADA ESP.=10cm (1:2:8)	SEINFRA	M2	31,35	R\$	R\$
2.2	C2666	VERGA RETA DE CONCRETO ARMADO	SEINFRA	M3	0,03	R\$	R\$
3	Pisos e Revestimentos						
3.1	Revestimento Pisos						
3.1.1	C3001	CERÂMICA ESMALTADA C/ ARG. PRÉ-FABRICADA ACIMA DE 30x30 cm (900 cm²) - PEI-5/PEI-4 - P/ PISO	SEINFRA	M2	32,48	R\$	R\$
3.2	Revestimento Paredes						
3.2.1	87878	CHAPISCO APLICADO EM ALVENARIAS E ESTRUTURAS DE CONCRETO INTERNAS, COM COLHER DE PEDREIRO. ARGAMASSA TRAÇO 1:3 COM PREPARO MANUAL. AF 06/2014	SINAPI	M2	130,93	R\$	R\$
3.2.2	C3028	REBOCO C/ ARGAMASSA DE CIMENTO E AREIA PENEIRADA, TRAÇO 1:3	SEINFRA	M2	130,93	R\$	R\$
3.2.3	C4445	CERÂMICA ESMALTADA C/ ARG. PRÉ-FABRICADA ACIMA DE 30x30cm (900cm²) - PEI-5/PEI-4 - P/ PAREDE	SEINFRA	M2	10,36	R\$	R\$
4	Esquadrias						
4.1	C4424	PORTA TIPO PARANÁ (0,60 x 2,10 m), COMPLETA	SEINFRA	UN	1,00	R\$	R\$
4.2	C4428	PORTA TIPO PARANÁ (0,80 x 2,10 m), COMPLETA	SEINFRA	UN	1,00	R\$	R\$
4.3	00004917	PORTA DE ABRIR EM ALUMINIO TIPO VENEZIANA, ACABAMENTO ANODIZADO NATURAL, SEM GUARNICAO/ALIZAR/VISTA	SINAPI	M2	1,68	R\$	R\$
4.4	68050	PORTA DE CORRER EM ALUMINIO, COM DUAS FOLHAS PARA VIDRO, INCLUSO VIDRO LISO INCOLOR, FECHADURA E PUXADOR, SEM GUARNICAO/ALIZAR/VISTA	SINAPI	M2	3,15	R\$	R\$
4.5	00000599	JANELA FIXA EM ALUMINIO, 60 X 80 CM (A X L), BATENTE/REQUADRO DE 3 A 14 CM, COM VIDRO, SEM GUARNICAO/ALIZAR	SINAPI	M2	0,48	R\$	R\$
5	Pintura						
5.1	C1209	EMASSAMENTO DE PAREDES INTERNAS 2 DEMÃOS C/MASSA A ÓLEO	SEINFRA	M2	99,78	R\$	R\$
5.2	C1615	LATEX DUAS DEMÃOS EM PAREDES INTERNAS S/MASSA	SEINFRA	M2	99,78	R\$	R\$
5.3	C1280	ESMALTE DUAS DEMÃOS EM ESQUADRIAS DE MADEIRA	SEINFRA	M2	5,88	R\$	R\$
5.4	88423	APLICAÇÃO MANUAL DE PINTURA COM TINTA TEXTURIZADA ACRÍLICA EM PAREDES EXTERNAS DE CASAS, UMA COR. AF 06/2014	SINAPI	M2	17,70	R\$	R\$
6	Louças e Metais						
6.1	C0348	BACIA DE LOUÇA BRANCA C/CAIXA ACOPLADA	SEINFRA	UN	1,00	R\$	R\$
6.2	C0357	BANCADEA DE GRANITO (OUTRAS CORES) E= 3cm (COLOCADO)	SEINFRA	M2	0,34	R\$	R\$

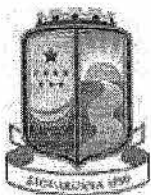

Estado do Ceará
 Prefeitura de Jaguaruana
 Secretaria de Saúde
 Administrando Para o Povo



6.3	C1996	PÔRTA TOALHA DE PAPEL - METALICO (INSTALADO)	SEINFRA	UN	1,00	R\$	R\$	
6.4	C1990	PORTA SABÃO LÍQUIDO DE VIDRO (INSTALADO)	SEINFRA	UN	1,00	R\$	R\$	
6.5	C4670	PORTA PAPEL METÁLICO	SEINFRA	UN	1,00	R\$	R\$	
6.6	C1283	ESPELHO TIPO CRISMETAL,MOD.P/WC (INSTALADO)	SEINFRA	UN	1,00	R\$	R\$	
6.7	86903	LAVATÓRIO LOUÇA BRANCA COM COLUNA, 45 X 55CM OU EQUIVALENTE, PADRÃO MÉDIO - FORNECIMENTO E INSTALAÇÃO. AF_12/2013	SINAPI	UN	1,00	R\$	R\$	
7	Instalações Hidráulicas						R\$	R\$
7.1	C1950	PONTO SANITARIO, MATERIAL E EXECUÇÃO	SEINFRA	PT	1,00	R\$	R\$	
7.2	C1948	PONTO HIDRÁULICO, MATERIAL E EXECUÇÃO	SEINFRA	PT	2,00	R\$	R\$	
8	Instalações Elétricas						R\$	R\$
8.1	C1947	PONTO ELÉTRICO, MATERIAL E EXECUÇÃO	SEINFRA	PT	14,00	R\$	R\$	
8.2	C1638	LUMINÁRIA FLUORESCENTE COMPLETA (2 X 32)W	SEINFRA	UN	5,00	R\$	R\$	
8.3	C1481	INTERRUPTOR DUAS TECLAS PARALELO 10A 250V	SEINFRA	UN	4,00	R\$	R\$	
8.4	C1949	PONTO LÓGICO, MATERIAL E EXECUÇÃO	SEINFRA	PT	4,00	R\$	R\$	
9	Diversos						R\$	R\$
9.1	Rampa de Acesso						R\$	R\$
9.1.1	C0836	CONCRETO NÃO ESTRUTURAL PREPARO MANUAL	SEINFRA	M3	0,30	R\$	R\$	
9.1.2	C0925	CORRIMÃO EM TUBO GALVANIZADO DE 2"	SEINFRA	M	4,00	R\$	R\$	
10	Limpeza						R\$	R\$
10.1	C1628	LIMPEZA GERAL	SEINFRA	M2	34,06	R\$	R\$	
						VALOR ORÇAMENTO:	R\$	
						VALOR BDI TOTAL:	R\$	
						VALOR TOTAL:	R\$	

CRONOGRAMA FÍSICO-FINANCEIRO

ITEM	DESCRIÇÃO	VALOR (R\$)	MÊS 1	MÊS 2	MÊS 3	Total parcela
1	Serviços Preliminares	R\$	100,00			100,00
		R\$	R\$			R\$
2	Paredes e Paineis	R\$	50,00	50,00		100,00
		R\$	R\$	R\$		R\$
3	Pisos e Revestimentos	R\$		50,00	50,00	100,00
		R\$		R\$	R\$	R\$
4	Esquadrias	R\$			100,00	100,00
		R\$			R\$	R\$
5	Pintura	R\$			100,00	100,00
		R\$			R\$	R\$
6	Louças e Metais	R\$			100,00	100,00
		R\$			R\$	R\$
7	Instalações Hidráulicas	R\$		50,00	50,00	100,00
		R\$		R\$	R\$	R\$
8	Instalações Elétricas	R\$		30,00	70,00	100,00
		R\$		R\$	R\$	R\$
9	Diversos	R\$			100,00	100,00
		R\$			R\$	R\$
10	Limpeza	R\$			100,00	100,00
		R\$			R\$	R\$
11	Benefícios e Despesas Indiretas (BDI)	R\$	26,21	20,24	53,55	100,00
		R\$	R\$	R\$	R\$	R\$
		R\$	R\$	R\$	R\$	R\$
		R\$	R\$	R\$	R\$	R\$

Handwritten signature

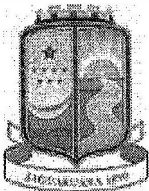

COMPOSIÇÃO BDI

COD	DESCRIÇÃO	%
DI	Despesas Indiretas	
	Administração central%
	Garantia/seguros%
	Riscos%
	TOTAL%
DL	Despesas Legais (PIS/ISS/COFINS/INSS)	
	PIS%
	COFINS%
	ISS%
	CPRB%
	TOTAL%
LB	Lucro Bruto	
	Lucro%
	TOTAL%

BDI =%
 ((D+1)/(1-(DL+LB))-1)

VALOR DA PROPOSTA

Valor Global: R\$ _____

EXECUÇÃO DOS SERVIÇOS

Início da execução dos serviços: A execução dos serviços será iniciada a partir da assinatura da Ordem de Serviço

PRAZO DE CONCLUSÃO DA OBRA: Conformidade com o Cronograma Físico Financeiro definido no Edital da Tomada de Preços N° 004/2018-TP e seus anexos e nesta proposta.

VALIDADE DA PROPOSTA:

Prazo de validade: 60 (sessenta) a partir da data de sua apresentação.

COMPOSIÇÃO DOS PREÇOS:

Nos preços propostos acima estão incluídas todas as despesas, frete, tributos e demais encargos de qualquer natureza incidentes sobre o objeto deste Pregão.

DECLARAÇÃO:

Esta empresa declara estar ciente de que a apresentação da presente proposta implica na plena aceitação das condições estabelecidas no Edital da Tomada de Preços N° 004/2018-TP e seus anexos.

Atenciosamente,

Carimbo e Assinatura do Representante Legal

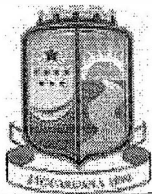

PROCESSO ADMINISTRATIVO Nº 03.02-002/2017
TOMADA DE PREÇOS Nº 004/2018-TP
ANEXO III - MODELO DE DECLARAÇÃO DE CUMPRIMENTO AO DISPOSTO NO INCISO XXXIII DO ART. 7º, DA
CONSTITUIÇÃO FEDERAL

A Empresa, inscrita no CNPJ sob o nº,
situada à, neste ato representada por seu representante legal o(a) Sr.(a)
....., inscrito(a) no CPF sob o nº, DECLARA, em atendimento ao previsto no
Edital da Tomada de Preços nº 004/2018-TP, que não possui em, seu quadro de pessoal, empregados menores de 18 (dezoito)
anos em trabalho noturno, perigoso ou insalubre, e menores de 16 (dezesseis) anos em qualquer trabalho, SALVO NA
CONDIÇÃO DE APRENDIZ, nos termos do inciso XXXIII do art. 7º da Constituição Federal.

Local e Data.

Carimbo e Assinatura do Representante Legal

Obs: elaborar em papel timbrado da empresa

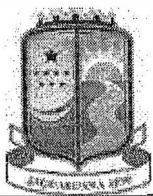

PROCESSO ADMINISTRATIVO Nº 03.02-002/2017
TOMADA DE PREÇOS Nº 004/2018-TP
ANEXO IV – DECLARAÇÃO DE ENQUADRAMENTO COMO MICROEMPRESA, EMPRESA DE PEQUENO PORTE OU EQUIPARADO

A Empresa, inscrita no CNPJ sob o nº,
situada à, neste ato representada por seu representante legal o(a) Sr.(a)
....., inscrito(a) no CPF sob o nº, DECLARA, sob as penas da lei, para fins
do disposto no art.3º da Lei Complementar 123/2006, e, como condição de participação na Tomada de Preços nº 004/2018-TP,
que:

- a) () Enquadra-se como MICROEMPRESA-ME; ou
- b) () Enquadra-se como EMPRESA DE PEQUENO PORTE-EPP;
- c) A receita bruta anual da empresa não ultrapassa o disposto nos incisos I e II do art. 3º da Lei Complementar 123/2006;
- d) Não tem nenhum dos impedimentos do §4º do art.3º da mesma lei, ciente da obrigatoriedade de ocorrências posteriores.

Local e Data.

Carimbo e Assinatura do Representante Legal

Obs: elaborar em papel timbrado da empresa

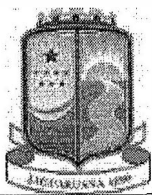

PROCESSO ADMINISTRATIVO Nº 03.02-002/2017
TOMADA DE PREÇOS Nº 004/2018-TP
ANEXO V – MINUTA DE CONTRATO

PROCESSO ADMINISTRATIVO Nº 03.02-002/2017
TOMADA DE PREÇOS Nº 004/2018-TP
CONTRATO Nº

CONTRATO DE EXECUÇÃO DE OBRAS, QUE FAZEM ENTRE SI A
SECRETARIA DE SAÚDE E

O Município de **JAGUARUANA**, Estado do **CEARÁ**, através da **SECRETARIA DE SAÚDE**, com sede à **AV. SIMÃO DE GOES, 1734, ANEXO, CENTRO, JAGUARUANA-CE, CEP 62.823-000**, inscrita no CNPJ sob o nº **12.040.122/0001-90**, neste ato representada pela Sra. **LILIANNY MARIA ALMEIDA MOREIRA**, Secretária de Saúde, nomeada pela Portaria nº **007/2017**, de **01/01/2017**, inscrita no CPF sob o nº **356.113.083-68**, doravante denominada **CONTRATANTE**, e inscrito(a) no CNPJ sob o nº....., sediado(a) à....., doravante designado(a) **CONTRATADO**, neste ato representado(a) pelo(a) Sr(a)....., inscrito(a) no CPF sob o nº....., tendo em vista o que consta no **PROCESSO ADMINISTRATIVO Nº 03.02-002/2017** e em observância às disposições da Lei nº 8.666, de 21 de Junho de 1993, Lei de Diretrizes Orçamentárias vigente, Lei Complementar nº 123, de 14 de Dezembro de 2006 alterada pela Lei Complementar nº 147, de 7 de Agosto de 2014 e Decreto nº 8.538, de 6 de Outubro de 2015, resolvem celebrar o presente Termo de Contrato, decorrente da **TOMADA DE PREÇOS Nº 004/2018-TP**, mediante as cláusulas e condições a seguir enunciadas.

1. CLÁUSULA PRIMEIRA – DO OBJETO

1.1. O objeto do presente instrumento é a Contratação de Empresa especializada no ramo de Engenharia, para execução, mediante Regime de Empreitada por Preço Global, de obras de reforma da Farmácia Central do Município de Jaguaruana, Estado do Ceará, que será prestado nas condições estabelecidas no Projeto Básico e demais documentos técnicos, Anexos do Edital da Tomada de Preços nº 004/2018-TP.

1.2. Este Termo de Contrato vincula-se ao Edital da Tomada de Preços nº 004/2018-TP e seus anexos, identificado no preâmbulo acima, e à proposta vencedora, independentemente de transcrição.

2. CLÁUSULA SEGUNDA – DA VIGÊNCIA

2.1. O Contrato terá vigência de 12 (doze) meses iniciando-se em/...../..... e se encerrando em/...../....., podendo ser prorrogado até o limite de 60 (sessenta) meses, na forma do Art. 57 da Lei 8.666/93.

2.1.1. A vigência poderá ultrapassar o exercício financeiro, desde que as despesas referentes à contratação sejam integralmente empenhadas até 31 de dezembro, para fins de inscrição em restos a pagar.

2.2. A execução dos serviços será iniciada a partir da assinatura da Ordem de Serviço.

2.3. A prorrogação dos prazos de execução e vigência do contrato será precedida da correspondente adequação do cronograma físico-financeiro, bem como de justificativa e autorização da autoridade competente para a celebração do ajuste, devendo ser formalizada nos autos do processo administrativo.

2.4. Ao assinar o contrato, o CONTRATADO declara sua expressa concordância com a adequação do projeto básico, sujeitando-se, em caso de alterações contratuais, à disciplina da Lei de Diretrizes Orçamentárias vigentes e do Art. 13, Inciso II, do Decreto 7.983, de 2013.

2.5. Este contrato será, também, vinculado ao cronograma físico-financeiro da proposta vencedora, que contém especificação física completa das etapas necessárias à medição, ao monitoramento e ao controle das obras, não se aplicando, a partir da assinatura do contrato e para efeito de execução, medição, monitoramento, fiscalização e auditoria, os custos unitários da planilha de formação do preço.

2.6. Os serviços contratados deverão ser executados e concluídos dentro dos prazos estabelecidos, exclusivamente, pelo cronograma físico-financeiro, incluído neste prazo a mobilização e desmobilização e a execução dos serviços propriamente ditos.

2.7. No exclusivo interesse da Secretaria de Saúde, esta poderá emitir, tantas quantas Ordens de Serviço de Execução, ou Ordens de Paralisação, ou Ordens de Reinício de Serviços que se façam necessárias para o bom desenvolvimento dos serviços, desde que devidamente justificada e nos prazos permitidos pela Lei.

2.8. Ocorrendo impedimento, paralisação, ou sustação do contrato, o cronograma de execução será prorrogado automaticamente por igual tempo, não havendo necessidade de Termo Aditivo de Rerratificação, mas de simples apostilamento do novo cronograma físico-financeiro, acompanhado da respectiva justificativa emitido e aprovado pela Secretaria de Infraestrutura, Indústria, Comércio e Turismo.

2.8.1. Para que seja admitida a paralisação dos serviços e/ou sustação deste contrato, o interessado deve comunicar previamente à Secretaria de Saúde os motivos ensejadores de tal procedimento, informado, inclusive, o prazo.

2.9. Excepcionalmente, os prazos de início de etapas de execução admitem prorrogação, permanecendo as demais

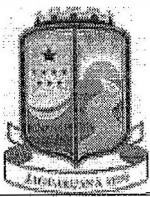

cláusulas do contrato e assegurada à manutenção de seu equilíbrio econômico-financeiro, desde que ocorra algum dos seguintes motivos, devidamente autuados em processo:

- 2.9.1. Alteração do projeto ou especificações;
- 2.9.2. Superveniência de fato excepcional ou imprevisível, estranho à vontade das partes, que altere fundamentalmente as condições de execução do contrato;
- 2.9.3. Interrupção da execução do contrato ou diminuição do ritmo de execução por ordem e no interesse da Secretaria de Saúde;
- 2.9.4. Aumento das quantidades inicialmente previstas no contrato, nos limites permitidos na legislação vigente;
- 2.9.5. Impedimento de execução do contrato, por fato ou ato de terceiro reconhecido pela Secretaria de Saúde em documento contemporâneo à sua ocorrência;
- 2.9.6. Omissão ou atraso de providências a cargo da Secretaria de Saúde, inclusive quanto aos pagamentos previstos de que resulte, diretamente, impedimento ou retardamento na execução do contrato, sem prejuízo das sanções legais aplicáveis aos responsáveis.
- 2.9.7. Salvo em decorrência de fato imprevisível, ou na hipótese da ocorrência da teoria da imprevisão, caso em que haverá Termo Aditivo, as modificações que vierem a se adotar neste contrato serão efetivadas mediante Termo de Rerratificação Contratual.

3. CLÁUSULA TERCEIRA – DO VALOR DO CONTRATO

- 3.1. O valor deste Contrato é de R\$ (.....).
- 3.2. No valor acima estão incluídas todas as despesas ordinárias diretas e indiretas decorrentes da execução do objeto, inclusive tributos e/ou impostos, encargos sociais, trabalhistas, previdenciários, fiscais e comerciais incidentes, bem como taxas de licenciamento, administração, frete, seguro e outros necessários ao cumprimento integral do objeto da contratação.
- 3.3. O valor consignado neste Termo de Contrato é fixo e irrevogável, porém poderá ser corrigido anualmente mediante requerimento do CONTRATADO, observado o interregno mínimo de um ano, contado a partir da data limite para a apresentação da proposta, pela variação do índice INCC (Índice Nacional de Custos da Construção) ou outro que vier a substituí-lo.

4. CLÁUSULA QUARTA – DOS RECURSOS ORÇAMENTÁRIOS

- 4.1. As despesas para atender a esta licitação estão programadas em dotação orçamentária própria, prevista no Orçamento do Município para o exercício de, conforme abaixo:
 - 4.1.1., elemento de despesa, sublemento, valor

5. CLÁUSULA QUINTA – DO PAGAMENTO

- 5.1. O pagamento será realizado no prazo máximo de até 30 (trinta) dias contados da apresentação da fatura, em conformidade com a Ordem de Serviço, através de ordem bancária, para crédito em banco, agência e conta-corrente indicados pelo CONTRATADO.
 - 5.1.1. Será considerada data do pagamento o dia em que constar como emitida a ordem bancária.
- 5.2. A Secretaria de Saúde não se responsabilizará por qualquer despesa que venha a ser efetuada pelo CONTRATADO, que porventura não tenha sido acordada no contrato.
 - 5.2.1. É vedada expressamente a realização de cobrança de forma diversa da estipulada neste Edital, em especial a cobrança bancária, mediante boleto ou mesmo o protesto de título, sob pena de aplicação das sanções previstas no Edital e indenização pelos danos decorrentes.
- 5.3. A Nota Fiscal/Fatura será emitida pelo CONTRATADO de acordo com os seguintes procedimentos:
 - 5.3.1. Ao final de cada etapa da execução contratual, conforme previsto no Cronograma Físico-Financeiro, o CONTRATADO apresentará a medição prévia dos serviços executados no período, através de planilha e memória de cálculo detalhada.
 - 5.3.1.1. Uma etapa será considerada efetivamente concluída quando os serviços previstos para aquela etapa, no Cronograma Físico-Financeiro, estiverem executados em sua totalidade.
 - 5.3.1.2. Se o CONTRATADO vier a adiantar a execução dos serviços, em relação à previsão original constante no Cronograma Físico-Financeiro, poderá apresentar a medição prévia correspondente, ficando a cargo da Secretaria de Saúde aprovar a quitação antecipada do valor respectivo, desde que não fique constatado atraso na execução dos serviços entendidos como críticos.
 - 5.3.1.3. Juntamente com a primeira medição de serviços, o CONTRATADO deverá apresentar comprovação de matrícula da obra junto à Previdência Social.
 - 5.3.2. A Secretaria de Saúde terá o prazo de 05 (cinco) dias úteis, contados a partir da data da apresentação da medição, para aprovar ou rejeitar, no todo ou em parte, a medição prévia relatada pelo

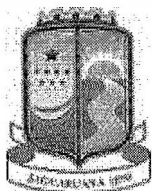

CONTRATADO, bem como para avaliar a conformidade dos serviços executados.

5.3.2.1. No caso de etapas não concluídas, serão pagos apenas os serviços efetivamente executados, devendo o CONTRATADO regularizar o cronograma na etapa subsequente.

5.3.2.2. A aprovação da medição prévia apresentada pelo CONTRATADO não o exime de qualquer das responsabilidades contratuais, nem implica aceitação definitiva dos serviços executados.

5.4. Após a aprovação, o CONTRATADO emitirá Nota Fiscal/Fatura no valor da medição definitiva aprovada, obrigatoriamente acompanhada da planilha de medição, com detalhamento dos serviços executados, e de memória de cálculo detalhada.

5.5. O pagamento somente será efetuado após o "atesto", pelo servidor competente, da Nota Fiscal/Fatura apresentada pelo CONTRATADO, acompanhada dos demais documentos exigidos neste Edital.

5.5.1. O "atesto" da Nota Fiscal/Fatura fica condicionado à verificação da conformidade da Nota Fiscal/Fatura apresentada pelo CONTRATADO com os serviços efetivamente executados, bem como à apresentação dos documentos de comprovação, conforme descrito a seguir.

5.5.1.1. O pagamento da primeira parcela do serviço ficará condicionado à apresentação pelo CONTRATADO dos seguintes documentos:

5.5.1.1.1. Cópia da Anotação de Responsabilidade Técnica (ART) no Conselho Regional de Engenharia e Agronomia (CREA), referente ao registro da obra, em 02 (duas) vias;

5.5.1.2. Em se tratando de medição final, o CONTRATADO deverá apresentar o Termo de Recebimento Provisório da Obra, emitido pela FISCALIZAÇÃO.

5.6. O pagamento será precedido de consulta ao Cadastro de Fornecedores e Prestadores de Serviços da Prefeitura de Jaguaruana, para comprovação de cumprimento dos requisitos de habilitação estabelecidos neste edital.

5.6.1.1. Na hipótese de irregularidade no registro no Cadastro de Fornecedores e Prestadores de Serviços da Prefeitura de Jaguaruana, o CONTRATADO deverá regularizar a sua situação perante o cadastro no prazo de até 5 (cinco) dias úteis, sob pena de aplicação das penalidades previstas no edital e seus anexos e rescisão do contrato.

5.7. Havendo erro na apresentação da Nota Fiscal/Fatura ou dos documentos pertinentes à contratação, ou, ainda, circunstância que impeça a liquidação da despesa, o pagamento ficará pendente até que o CONTRATADO providencie as medidas saneadoras, sendo que, nesta hipótese, o prazo para pagamento iniciar-se-á após a regularização da situação, não acarretando qualquer ônus para Cadastro de Fornecedores e Prestadores de Serviços da Prefeitura de Jaguaruana.

5.7.1. Não havendo regularização ou sendo a defesa considerada improcedente, Cadastro de Fornecedores e Prestadores de Serviços da Prefeitura de Jaguaruana deverá comunicar ao responsável pela fiscalização quanto à inadimplência do prestador dos serviços, bem como quanto à existência de pagamento a ser efetuado pela Administração, para que sejam acionados os meios pertinentes e necessários para garantir o recebimento de seus créditos.

5.7.2. Havendo a efetiva prestação de serviços, os pagamentos serão realizados normalmente, até que se decida pela rescisão contratual, caso o CONTRATADO não regularize sua situação junto ao Cadastro de Fornecedores e Prestadores de Serviços da Prefeitura de Jaguaruana;

5.7.3. Persistindo a irregularidade, à Secretaria de Saúde deverá adotar as medidas necessárias à rescisão do contrato em execução, nos autos dos processos administrativos correspondentes, assegurado ao CONTRATADO a ampla defesa.

5.8. Será efetuada a retenção ou glosa no pagamento, proporcional à irregularidade verificada, sem prejuízo das sanções cabíveis, caso se constate que o CONTRATADO:

5.8.1. Não produziu os resultados acordados;

5.8.2. Deixou de executar as atividades contratadas, ou não as executou com a qualidade mínima exigida; ou

5.8.3. Deixou de utilizar os materiais e recursos humanos exigidos para a execução do objeto, ou utilizou-os com qualidade ou quantidade inferior à demandada.

5.9. Quando do pagamento, será efetuada a retenção tributária prevista na legislação aplicável.

5.9.1. O CONTRATADO regularmente optante pelo Simples Nacional não sofrerá a retenção tributária quanto aos impostos e contribuições abrangidos por aquele regime, no entanto, o pagamento ficará condicionado à apresentação de comprovação, por meio de documento oficial, de que faz jus ao tratamento tributário favorecido previsto na referida Lei Complementar.

5.10. A Secretaria de Infraestrutura, Indústria, Comércio e Turismo deduzirá, do montante a ser pago, os valores correspondentes às multas e/ou indenizações devidas pelo CONTRATADO.

5.11. O desconto de qualquer valor no pagamento devido ao CONTRATADO será precedido de processo administrativo em que será garantido à empresa o contraditório e a ampla defesa, com os recursos e meios que lhes são inerentes.



5.12. É vedado ao CONTRATADO transferir a terceiros os direitos ou créditos decorrentes do contrato.

5.13. Quando da ocorrência de eventuais atrasos de pagamento provocados exclusivamente pela Secretaria de Infraestrutura, Indústria, Comércio e Turismo, o valor devido deverá ser acrescido de compensação financeira, e sua apuração se fará desde a data de seu vencimento até a data do efetivo pagamento, em que os juros de mora serão calculados à taxa de 0,5% (meio por cento) ao mês, ou 6% (seis por cento) ao ano, mediante aplicação das seguintes fórmulas:

EM = I x N x VP, sendo:

EM = Encargos moratórios;

N = Número de dias entre a data prevista para o pagamento e a do efetivo pagamento;

VP = Valor da parcela a ser paga.

I = Índice de compensação financeira = 0,00016438, assim apurado:

$$I = (TX)$$

$$I = \frac{(6/100)}{365}$$

$$I = 0,00016438$$

$$X = \text{Percentual da taxa anual} = 6\%.$$

6. CLÁUSULA SEXTA – CONTROLE E FISCALIZAÇÃO DA EXECUÇÃO

6.1. O acompanhamento e a fiscalização da execução do contrato consistem na verificação da conformidade da prestação dos serviços, dos materiais, técnicas e equipamentos empregados, de forma a assegurar o perfeito cumprimento do ajuste, que serão exercidos por um ou mais representantes da Administração, especialmente designados, na forma dos Art. 67 e 73 da Lei nº 8.666, de 1993.

6.2. O representante da Administração deverá ter a qualificação necessária para o acompanhamento e controle da execução dos serviços e do contrato.

6.3. A verificação da adequação da prestação contratada deverá ser realizada com base nos critérios previstos nos projetos e demais documentos técnicos anexos ao instrumento convocatório a que se vincula este contrato.

6.4. A fiscalização do contrato, ao verificar que houve subdimensionamento da produtividade pactuada, sem perda da qualidade na execução do serviço, deverá comunicar à autoridade responsável para que esta promova a adequação contratual à produtividade efetivamente realizada, respeitando-se os limites de alteração dos valores contratuais previstos no Art. 65, § 1º da Lei nº 8.666, de 1993.

6.5. A conformidade do material/técnica/equipamento a ser utilizado na execução dos serviços deverá ser verificada juntamente com o documento do CONTRATADO que contenha a sua relação detalhada, de acordo com o estabelecido nos projetos e demais documentos técnicos anexos ao instrumento convocatório a que se vincula este contrato, informando as respectivas quantidades e especificações técnicas, tais como: marca, qualidade e forma de uso.

6.6. O representante da Administração deverá promover o registro das ocorrências verificadas, adotando as providências necessárias ao fiel cumprimento das cláusulas contratuais, conforme o disposto no Art. 67, §§ 1º e 2º da Lei nº 8.666, de 1993.

6.7. O descumprimento total ou parcial das obrigações e responsabilidades assumidas pelo CONTRATADO, sobretudo quanto às obrigações e encargos sociais e trabalhistas, ensejará a aplicação de sanções administrativas, previstas neste Termo de Contrato e na legislação vigente, podendo culminar em rescisão contratual, conforme disposto nos Art. 77 e 87 da Lei nº 8.666, de 1993.

6.8. A fiscalização de que trata esta cláusula não exclui nem reduz a responsabilidade do CONTRATADO, inclusive perante terceiros, por qualquer irregularidade, ainda que resultante de imperfeições técnicas, vícios redibitórios, ou emprego de material inadequado ou de qualidade inferior e, na ocorrência desta, não implica em corresponsabilidade da Secretaria de Saúde ou de seus agentes e prepostos, de conformidade com o Art. 70 da Lei nº 8.666, de 1993.

7. CLÁUSULA SÉTIMA – OBRIGAÇÕES DO CONTRATANTE

7.1. Exigir o cumprimento de todas as obrigações assumidas pelo CONTRATADO, de acordo com as cláusulas contratuais e os termos de sua proposta;

7.2. Exercer o acompanhamento e a fiscalização dos serviços, por servidor ou comissão especialmente designada, anotando em registro próprio as falhas detectadas, indicando dia, mês e ano, bem como o nome dos empregados eventualmente envolvidos, encaminhando os apontamentos à autoridade competente para as providências cabíveis;

7.3. Notificar o CONTRATADO por escrito da ocorrência de eventuais imperfeições, falhas ou irregularidades constatadas no curso da execução dos serviços, fixando prazo para a sua correção, certificando-se de que as soluções por ela propostas sejam as mais adequadas;

7.4. Pagar ao CONTRATADO o valor resultante da prestação contratual, conforme cronograma físico-financeiro;

7.5. Efetuar as retenções tributárias devidas sobre o valor da fatura de serviços do CONTRATADO, em conformidade com a legislação vigente;

7.6. Fornecer por escrito as informações necessárias para o desenvolvimento dos serviços objeto do contrato;

7.7. Realizar avaliações periódicas da qualidade dos serviços, após seu recebimento;

7.8. Cientificar o órgão de representação judicial responsável para adoção das medidas cabíveis quando do descumprimento das obrigações pelo CONTRATADO;

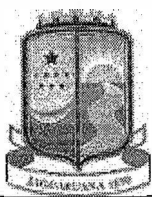

- 7.9. Arquivamento, entre outros documentos, de projetos, "as built", especificações técnicas, orçamentos, termos de recebimento, contratos e aditamentos, relatórios de inspeções técnicas após o recebimento do serviço e notificações expedidas;
- 7.10. Exigir do CONTRATADO que providencie a seguinte documentação como condição indispensável para o recebimento definitivo de objeto, quando for o caso:
- 7.10.1. "as built", elaborado pelo responsável por sua execução;
 - 7.10.2. Comprovação das ligações definitivas de energia, água, telefone e gás;
 - 7.10.3. Laudo de vistoria do corpo de bombeiros aprovando o serviço;
 - 7.10.4. Carta "habite-se", emitida pela prefeitura;
 - 7.10.5. Certidão negativa de débitos previdenciários específica para o registro da obra junto ao Cartório de Registro de Imóveis;
 - 7.10.6. A reparação dos vícios verificados dentro do prazo de garantia do serviço, tendo em vista o direito assegurado à Secretaria de Saúde no Art. 69 da Lei nº 8.666/93 e no Art. 12 da Lei nº 8.078/90 (Código de Defesa do Consumidor).

8. CLÁUSULA OITAVA – DAS OBRIGAÇÕES DO CONTRATADO

- 8.1. Executar cada uma das fases do empreendimento, com a alocação dos empregados necessários ao perfeito cumprimento das cláusulas contratuais, fornecendo e utilizando os materiais, equipamentos, ferramentas e utensílios de qualidade e quantidade compatíveis com as especificações contidas nos projetos e demais documentos técnicos anexos ao instrumento convocatório a que se vincula este contrato, bem como na sua proposta;
- 8.2. Reparar, corrigir, remover ou substituir, às suas expensas, no total ou em parte, no prazo fixado pelo fiscal do contrato, os serviços efetuados em que se verificarem vícios, defeitos ou incorreções resultantes da execução ou dos materiais empregados;
- 8.3. Manter os empregados nos horários predeterminados pela Secretaria de Saúde;
- 8.4. Responsabilizar-se pelos vícios e danos decorrentes da execução do objeto, de acordo com os Art. 14 e 17 a 27, do Código de Defesa do Consumidor (Lei nº 8.078, de 1990), ficando o CONTRATANTE autorizado a descontar dos pagamentos devidos ao CONTRATADO, o valor correspondente aos danos sofridos
- 8.5. Utilizar empregados habilitados e com conhecimentos básicos dos serviços a serem executados, em conformidade com as normas e determinações em vigor;
- 8.6. Apresentar os empregados devidamente identificados por meio de crachá, além de provê-los com os Equipamentos de Proteção Individual - EPI;
- 8.7. Apresentar à Secretaria de Saúde, quando for o caso, a relação nominal dos empregados que adentrarão no órgão para a execução das atividades contratadas;
- 8.8. Responsabilizar-se por todas as obrigações trabalhistas, sociais, previdenciárias, tributárias e as demais previstas na legislação específica, cuja inadimplência não transfere responsabilidade à Secretaria de Saúde;
- 8.9. Atender às solicitações da Secretaria de Saúde quanto à substituição dos empregados alocados, no prazo fixado pela fiscalização do contrato, nos casos em que ficar constatado descumprimento das obrigações relativas à execução do serviço, conforme descrito neste instrumento contratual;
- 8.10. Instruir seus empregados quanto à necessidade de acatar as Normas Internas da Secretaria de Saúde;
- 8.11. Instruir seus empregados a respeito das atividades a serem desempenhadas, alertando-os a não executarem atividades não abrangidas pelo contrato, devendo o CONTRATADO relatar à Secretaria de Saúde toda e qualquer ocorrência neste sentido, a fim de evitar desvio de função;
- 8.12. Relatar à Secretaria de Saúde toda e qualquer irregularidade verificada no decorrer da execução do empreendimento;
- 8.13. Não permitir a utilização de qualquer trabalho de menor de dezesseis anos, exceto na condição de aprendiz para os maiores de quatorze anos, nem permitir a utilização do trabalho de menor de dezoito anos em trabalho noturno, perigoso ou insalubre;
- 8.14. Manter durante toda a vigência do contrato, em compatibilidade com as obrigações assumidas, todas as condições de habilitação e qualificação exigidas na licitação;
- 8.15. Guardar sigilo sobre todas as informações obtidas em decorrência do cumprimento do contrato;
- 8.16. Manter preposto aceito pela Secretaria de Saúde nos horários e locais de prestação de serviço para representá-la na execução do contrato com capacidade para tomar decisões compatíveis com os compromissos assumidos;
- 8.17. Cumprir, além dos postulados legais vigentes de âmbito federal, estadual ou municipal, as normas de segurança da Secretaria de Saúde;
- 8.18. Instruir os seus empregados, quanto à prevenção de incêndios nas áreas da Secretaria de Saúde;
- 8.19. Prestar os serviços dentro dos parâmetros e rotinas estabelecidos, fornecendo todos os materiais, equipamentos e utensílios em quantidade, qualidade e tecnologia adequadas, com a observância às recomendações aceitas pela boa técnica, normas e legislação;

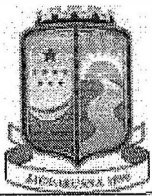

- 8.20.** Comunicar ao Fiscal do contrato, no prazo de 24 (vinte e quatro) horas, qualquer ocorrência anormal ou acidente que se verifique no local dos serviços.
- 8.21.** Prestar todo esclarecimento ou informação solicitada pela Secretaria de Saúde ou por seus prepostos, garantindo-lhes o acesso, a qualquer tempo, ao local dos trabalhos, bem como aos documentos relativos à execução do empreendimento.
- 8.22.** Paralisar, por determinação da Secretaria de Saúde, qualquer atividade que não esteja sendo executada de acordo com a boa técnica ou que ponha em risco a segurança de pessoas ou bens de terceiros.
- 8.23.** Adotar as providências e precauções necessárias, inclusive consulta nos respectivos órgãos, se necessário for, a fim de que não venham a ser danificadas as redes hidrossanitárias, elétricas e de comunicação.
- 8.24.** Promover a guarda, manutenção e vigilância de materiais, ferramentas, e tudo o que for necessário à execução dos serviços, durante a vigência do contrato.
- 8.25.** Providenciar junto ao CREA e/ou ao CAU-BR as Anotações e Registros de Responsabilidade Técnica referentes ao objeto do contrato e especialidades pertinentes, nos termos das normas pertinentes (Leis nº 6.496/77 e 12.378/2010);
- 8.26.** Obter junto ao Município, conforme o caso, as licenças necessárias e demais documentos e autorizações exigíveis, na forma da legislação aplicável;
- 8.27.** Ceder os direitos patrimoniais relativos ao projeto ou serviço técnico especializado, para que a Administração possa utilizá-lo de acordo com o previsto neste Projeto Básico e seus anexos, conforme Art. 111 da Lei nº 8.666, de 1993;
- 8.28.** Assegurar à Secretaria de Saúde:
- 8.28.1.** O direito de propriedade intelectual dos produtos desenvolvidos, inclusive sobre as eventuais adequações e atualizações que vierem a ser realizadas, logo após o recebimento de cada parcela, de forma permanente, permitindo à Secretaria de Saúde distribuir, alterar e utilizar os mesmos sem limitações;
- 8.28.2.** Os direitos autorais da solução, do projeto, de suas especificações técnicas, da documentação produzida e congêneres, e de todos os demais produtos gerados na execução do contrato, ficando proibida a sua utilização sem que exista autorização expressa da Secretaria de Saúde, sob pena de multa, sem prejuízo das sanções civis e penais cabíveis.
- 8.29.** Promover a organização técnica e administrativa das atividades, de modo a conduzi-las eficaz e eficientemente, de acordo com os documentos e especificações que integram ou fundamentam o Projeto Básico e este Contrato, no prazo determinado.
- 8.30.** Conduzir os trabalhos com estrita observância às normas da legislação pertinente, cumprindo as determinações dos Poderes Públicos, mantendo sempre limpo o local dos serviços e nas melhores condições de segurança, higiene e disciplina.
- 8.31.** Submeter previamente, por escrito, à Secretaria de Saúde, para análise e aprovação, quaisquer mudanças nos métodos executivos que fujam às especificações do memorial descritivo.
- 8.32.** Elaborar o Diário de Obra, incluindo diariamente, pelo Engenheiro preposto responsável, as informações sobre o andamento do empreendimento, tais como, número de funcionários, de equipamentos, condições de trabalho, condições meteorológicas, serviços executados, registro de ocorrências e outros fatos relacionados, bem como os comunicados à Fiscalização e situação das atividades em relação ao cronograma previsto.
- 8.33.** Refazer, às suas expensas, os trabalhos executados em desacordo com o estabelecido no instrumento contratual, no Projeto Básico e seus anexos, bem como substituir aqueles realizados com materiais defeituosos ou com vício de construção, pelo prazo de 05 (cinco) anos, contado da data de emissão do Termo de Recebimento Definitivo, ou a qualquer tempo se constatado pelo fiscal da Secretaria de Saúde.
- 8.34.** Observar as diretrizes, critérios e procedimentos para a gestão dos resíduos da construção civil estabelecidos na Resolução nº 307, de 05/07/2002, com as alterações da Resolução nº 448/2012, do Conselho Nacional de Meio Ambiente - CONAMA, nos seguintes termos:
- 8.34.1.** O gerenciamento dos resíduos originários da contratação deverá obedecer às diretrizes técnicas e procedimentos do Programa Municipal de Gerenciamento de Resíduos da Construção Civil, ou do Projeto de Gerenciamento de Resíduos da Construção Civil apresentado ao órgão competente, conforme o caso;
- 8.34.2.** Nos termos dos Art. 3º e 10º da Resolução CONAMA nº 307, de 05/07/2002, o CONTRATADO deverá providenciar a destinação ambientalmente adequada dos resíduos da construção civil originários da contratação, obedecendo, no que couber, aos seguintes procedimentos:
- 8.34.2.1.** Resíduos Classe A (reutilizáveis ou recicláveis como agregados): deverão ser reutilizados ou reciclados na forma de agregados, ou encaminhados a aterros de resíduos classe A de reserva de material para usos futuros;
- 8.34.2.2.** Resíduos Classe B (recicláveis para outras destinações): deverão ser reutilizados, reciclados ou encaminhados a áreas de armazenamento temporário, sendo dispostos de modo a permitir a sua utilização ou reciclagem futura;
- 8.34.2.3.** Resíduos Classe C (para os quais não foram desenvolvidas tecnologias ou aplicações economicamente viáveis que permitam a sua reciclagem/recuperação): deverão ser armazenados, transportados e destinados em conformidade com as normas técnicas específicas;

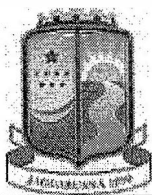

- 8.34.2.4.** Resíduos Classe D (perigosos, contaminados ou prejudiciais à saúde): deverão ser armazenados, transportados, reutilizados e destinados em conformidade com as normas técnicas específicas.
- 8.34.3.** Em nenhuma hipótese o CONTRATADO poderá dispor os resíduos originários da contratação em aterros de resíduos sólidos urbanos, áreas de "bota fora", encostas, corpos d'água, lotes vagos e áreas protegidas por Lei, bem como em áreas não licenciadas;
- 8.34.4.** Para fins de fiscalização do fiel cumprimento do Programa Municipal de Gerenciamento de Resíduos da Construção Civil, ou do Projeto de Gerenciamento de Resíduos da Construção Civil, conforme o caso, o CONTRATADO comprovará, sob pena de multa, que todos os resíduos removidos estão acompanhados de Controle de Transporte de Resíduos, em conformidade com as normas da Agência Brasileira de Normas Técnicas - ABNT, ABNT NBR ns. 15.112, 15.113, 15.114, 15.115 e 15.116, de 2004.
- 8.35.** Observar as seguintes diretrizes de caráter ambiental:
- 8.35.1.** Qualquer instalação, equipamento ou processo, situado em local fixo, que libere ou emita matéria para a atmosfera, por emissão pontual ou fugitiva, deverá respeitar os limites máximos de emissão de poluentes admitidos na Resolução CONAMA nº 382, de 26/12/2006, e legislação correlata, de acordo com o poluente e o tipo de fonte;
- 8.35.2.** Na execução contratual, conforme o caso, a emissão de ruídos não poderá ultrapassar os níveis considerados aceitáveis pela Norma NBR-10.151 - Avaliação do Ruído em Áreas Habitadas visando o conforto da comunidade, da Associação Brasileira de Normas Técnicas - ABNT, ou aqueles estabelecidos na NBR-10.152 - Níveis de Ruído para conforto acústico, da Associação Brasileira de Normas Técnicas - ABNT, nos termos da Resolução CONAMA nº 01, de 08/03/90, e legislação correlata;
- 8.36.** Responder por qualquer acidente de trabalho na execução dos serviços, por uso indevido de patentes registradas em nome de terceiros, por danos resultantes de caso fortuito ou de força maior, por qualquer causa de destruição, danificação, defeitos ou incorreções dos serviços ou dos bens da Secretaria de Saúde, de seus funcionários ou de terceiros, ainda que ocorridos em via pública junto à obra.
- 8.37.** Realizar, conforme o caso, por meio de laboratórios previamente aprovados pela fiscalização e sob suas custas, os testes, ensaios, exames e provas necessárias ao controle de qualidade dos materiais, serviços e equipamentos a serem aplicados nos trabalhos, conforme procedimento previsto no Projeto Básico e demais documentos anexos;
- 8.38.** Providenciar, conforme o caso, as ligações definitivas das utilidades previstas no projeto (água, esgoto, gás, energia elétrica, telefone, etc.), bem como atuar junto aos órgãos federais, estaduais e municipais e concessionárias de serviços públicos para a obtenção de licenças e regularização dos serviços e atividades concluídas (ex.: Habite-se, Licença Ambiental de Operação, etc.);
- 8.39.** Quando não for possível a verificação da regularidade no Cadastro de Fornecedores e Prestadores de Serviços da Prefeitura de Jaguaruana, a empresa contratada cujos empregados vinculados ao serviço sejam regidos pela CLT deverá entregar ao setor responsável pela fiscalização do contrato os seguintes documentos:
- 8.39.1.** Prova de regularidade relativa à Seguridade Social;
- 8.39.2.** Certidão conjunta relativa aos tributos federais e à Dívida Ativa da União;
- 8.39.3.** Certidões que comprovem a regularidade perante as Fazendas Estadual, Estadual e Municipal do domicílio ou sede do CONTRATADO, conforme exigido no instrumento convocatório;
- 8.39.4.** Certidão de Regularidade do FGTS – CRF; e
- 8.39.5.** Certidão Negativa de Débitos Trabalhistas – CNDT;
- 8.40.** Serão de exclusiva responsabilidade do CONTRATADO eventuais erros/equívocos no dimensionamento da proposta.

9. CLÁUSULA NONA – DA SUBCONTRATAÇÃO

- 9.1.** Não será admitida a subcontratação do objeto licitatório.

10. CLÁUSULA DÉCIMA – DAS SANÇÕES ADMINISTRATIVAS

- 10.1.** Comete infração administrativa nos termos da Lei nº 8.666, de 1993 o CONTRATADO que:
- 10.1.1.** Não executar total ou parcialmente qualquer das obrigações assumidas em decorrência da contratação;
- 10.1.2.** Ensejar o retardamento da execução do objeto;
- 10.1.3.** Fraudar na execução do contrato;
- 10.1.4.** Comportar-se de modo inidôneo;
- 10.1.5.** Cometer fraude fiscal; ou
- 10.1.6.** Não mantiver a proposta;

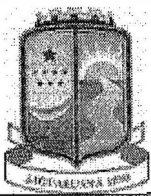

- 10.2.** O CONTRATADO que cometer qualquer das infrações acima discriminadas ficará sujeito, sem prejuízo da responsabilidade civil e criminal, às seguintes sanções:
- 10.2.1.** Advertência por faltas leves, assim entendidas aquelas que não acarretem prejuízos significativos para a Secretaria de Saúde;
 - 10.2.2.** Multa moratória de 0,33% (trinta e três décimos por cento) por dia de atraso injustificado sobre o valor da parcela inadimplida, até o limite de 30 (trinta) dias, sendo que, a partir do 31º (trigésimo primeiro) dia de atraso, o contrato poderá ser rescindido.
 - 10.2.2.1.** Em se tratando de inobservância do prazo fixado para apresentação da garantia (seja para reforço ou por ocasião de prorrogação), aplicar-se-á multa de 0,07% (sete centésimos por cento) do valor do contrato por dia de atraso, observado o máximo de 2% (dois por cento), de modo que o atraso superior a 15 (quinze) dias úteis autorizará à Secretaria de Saúde a promover a rescisão do contrato;
 - 10.2.2.2.** As penalidades de multa decorrentes de fatos diversos serão consideradas independentes entre si.
 - 10.2.3.** Multa compensatória de até 10% (dez por cento) sobre o valor total do contrato, no caso de inexecução total do objeto;
 - 10.2.3.1.** Em caso de inexecução parcial, a multa compensatória, no mesmo percentual do subitem acima, será aplicada de forma proporcional à obrigação inadimplida;
 - 10.2.4.** Suspensão de licitar e impedimento de contratar com a administração pública municipal, pelo prazo de até dois anos;
 - 10.2.5.** Declaração de inidoneidade para licitar ou contratar com a administração pública municipal, enquanto perdurarem os motivos determinantes da punição ou até que seja promovida a reabilitação perante a própria autoridade que aplicou a penalidade, que será concedida sempre que o CONTRATADO ressarcir a Secretaria de Saúde pelos prejuízos causados e após decorrido o prazo da penalidade de suspensão do subitem anterior;
- 10.3.** A aplicação de multa não impede que a Secretaria de Saúde rescinda unilateralmente o Contrato e aplique as outras sanções cabíveis.
- 10.4.** A recusa injustificada do Adjudicatário em assinar o Contrato, após devidamente convocado, dentro do prazo estabelecido pela Secretaria de Saúde, equivale à inexecução total do contrato, sujeitando-a às penalidades acima estabelecidas.
- 10.5.** A aplicação de qualquer penalidade não exclui a aplicação da multa.
- 10.6.** Também fica sujeita às penalidades do art. 87, III e IV da Lei nº 8.666, de 1993, o CONTRATADO que:
- 10.6.1.** Tenha sofrido condenação definitiva por praticar, por meio dolosos, fraude fiscal no recolhimento de quaisquer tributos;
 - 10.6.2.** Tenha praticado atos ilícitos visando a frustrar os objetivos da licitação;
 - 10.6.3.** Demonstre não possuir idoneidade para contratar com a Administração em virtude de atos ilícitos praticados.
- 10.7.** A aplicação de qualquer das penalidades previstas realizar-se-á em processo administrativo que assegurará o contraditório e a ampla defesa observando-se o procedimento previsto na Lei nº 8.666, de 1993, e subsidiariamente na Lei nº 9.784, de 1999.
- 10.8.** A autoridade competente, na aplicação das sanções, levará em consideração a gravidade da conduta do infrator, o caráter educativo da pena, bem como o dano causado à Administração, observado o princípio da proporcionalidade.
- 10.9.** As multas devidas e/ou prejuízos causados à Secretaria de Saúde serão deduzidos dos valores a serem pagos, ou recolhidos em favor do Município de Jaguaruana, ou ainda, quando for o caso, serão inscritos na Dívida Ativa do Município e cobrados judicialmente.
- 10.9.1.** Caso a Secretaria de Saúde determine, a multa deverá ser recolhida no prazo máximo de 10 (dez) dias, a contar da data do recebimento da comunicação enviada pela autoridade competente.
- 10.10.** As penalidades serão obrigatoriamente registradas no Cadastro de Fornecedores e Prestadores de Serviços da Prefeitura de Jaguaruana.
- As sanções aqui previstas são independentes entre si, podendo ser aplicadas isoladas ou, no caso das multas, cumulativamente, sem prejuízo de outras medidas cabíveis.

11. CLÁUSULA DÉCIMA PRIMEIRA – DO REGIME DE EXECUÇÃO

- 11.1.** O contrato será realizado por execução indireta, sob o regime de Empreitada por Preço Global.

12. CLÁUSULA DÉCIMA SEGUNDA – DAS ALTERAÇÕES

- 12.1.** Eventuais alterações contratuais reger-se-ão pela disciplina do art. 65 da Lei nº 8.666, de 1993.
- 12.2.** A diferença percentual entre o valor global do contrato e o preço global de referência não poderá ser reduzida em favor do CONTRATADO em decorrência de aditamentos que modifiquem a planilha orçamentária.

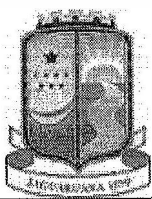

13. CLÁUSULA DÉCIMA TERCEIRA – DAS VEDAÇÕES

13.1. É vedado ao CONTRATADO:

- 13.1.1. Caucionar ou utilizar este Termo de Contrato para qualquer operação financeira;
- 13.1.2. Interromper a execução dos serviços/atividades sob alegação de inadimplemento por parte da Secretaria de Saúde, salvo nos casos previstos em lei.

14. CLÁUSULA DÉCIMA QUARTA – DO RECEBIMENTO DO OBJETO

14.1. Quando as obras e/ou serviços contratados forem concluídos, caberá ao CONTRATADO apresentar comunicação escrita informando o fato à fiscalização da Secretaria de Saúde, a qual competirá, no prazo de até 5 (cinco) dias, a verificação dos serviços executados, para fins de recebimento provisório.

14.1.1. O recebimento provisório também ficará sujeito, quando cabível, à conclusão de todos os testes de campo e à entrega dos Manuais e Instruções exigíveis.

14.2. A Secretaria de Saúde realizará inspeção minuciosa de todos os serviços e obras executadas, por meio de profissionais técnicos competentes, acompanhados dos profissionais encarregados pela obra, com a finalidade de verificar a adequação dos serviços e constatar e relacionar os arremates, retoques e revisões finais que se fizerem necessários.

14.2.1. Após inspeção, será lavrado Termo de Recebimento Provisório, em 02 (duas) vias de igual teor e forma, ambas assinadas pela fiscalização, relatando as eventuais pendências verificadas.

14.2.2. O CONTRATADO fica obrigado a reparar, corrigir, remover, reconstruir ou substituir, às suas expensas, no todo ou em parte, o objeto em que se verificarem vícios, defeitos ou incorreções resultantes da execução ou materiais empregados, cabendo à fiscalização não atestar a última e/ou única medição de serviços até que sejam sanadas todas as eventuais pendências que possam vir a ser apontadas no Termo de Recebimento Provisório.

14.3. O Termo de Recebimento Definitivo das obras e/ou serviços contratados será lavrado em até 15 (quinze) dias após a lavratura do Termo de Recebimento Provisório, por servidor ou comissão designada pela autoridade competente, desde que tenham sido devidamente atendidas todas as exigências da fiscalização quanto às pendências observadas e somente após solucionadas todas as reclamações porventura feitas quanto à falta de pagamento a operários ou fornecedores de materiais e prestadores de serviços empregados na execução do contrato.

14.3.1. Na hipótese de a verificação a que se refere o parágrafo anterior não ser procedida tempestivamente, reputar-se-á como realizada, consumando-se o recebimento definitivo no dia do esgotamento do prazo.

14.3.2. O recebimento definitivo do objeto licitado não exime o CONTRATADO, em qualquer época, das garantias concedidas e das responsabilidades assumidas em contrato e por força das disposições legais em vigor (Lei nº 10.406, de 2002).

15. CLÁUSULA DÉCIMA QUINTA – RESCISÃO

15.1. O presente Termo de Contrato poderá ser rescindido nas hipóteses previstas no art. 78 da Lei nº 8.666, de 1993, com as consequências indicadas no art. 80 da mesma Lei, sem prejuízo da aplicação das sanções previstas no Projeto Básico, anexo do Edital.

15.2. Os casos de rescisão contratual serão formalmente motivados, assegurando-se ao CONTRATADO o direito à prévia e ampla defesa.

15.3. O CONTRATADO reconhece os direitos da Secretaria de Saúde em caso de rescisão administrativa prevista no art. 77 da Lei nº 8.666, de 1993.

15.4. O termo de rescisão, sempre que possível, deverá indicar:

- 15.4.1. Balanço dos eventos contratuais já cumpridos ou parcialmente cumpridos em relação ao cronograma físico-financeiro, atualizado;
- 15.4.2. Relação dos pagamentos já efetuados e ainda devidos;
- 15.4.3. Indenizações e multas.

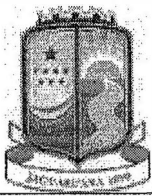

Estado do Ceará
Prefeitura de Jaguaruana
Secretaria de Saúde
Administrando Para o Povo



16. CLÁUSULA DÉCIMA SEXTA – FORO

16.1. O Foro para solucionar os litígios que decorrerem da execução deste Termo de Contrato será o da Seção Judiciária da Comarca de Jaguaruana, Estado do Ceará.

Para firmeza e validade do pactuado, o presente Termo de Contrato foi lavrado em duas (duas) vias de igual teor, que, depois de lido e achado em ordem, vai assinado pelos contraentes.

Local e Data.

.....
CONTRATANTE

.....
CONTRATADO

TESTEMUNHAS:

.....
CPF:

.....
CPF: